ΕΘΝΙΚΟ ΚΕΝΤΡΟ ΑΞΙΟΛΟΓΗΣΗΣ ΤΗΣ ΠΟΙΟΤΗΤΑΣ & ΤΕΧΝΟΛΟΓΙΑΣ ΣΤΗΝ ΥΓΕΙΑ Α.Ε.
NATIONAL EVALUATION CENTER OF QUALITY & TECHNOLOGY IN HEALTH S.A.

ΥΠΟ ΤΗΝ ΑΙΓΙΔΑ
UNDER THE AUSPICES

ΕΛΛΗΝΙΚΗ ΔΗΜΟΚΡΑΤΙΑ
Υπουργείο Υγείας

Φορείς Ελέγχων και Πιστοποιήσεων, Γραφεία Ποιότητας:

Το πρόσημο της ποιότητας που προσδίδει αξία στην ανθρώπινη υγεία

Conformity Assessment Bodies, Quality Departments:

The quality benchmark that adds value to human health

18 ΣΕΠΤΕΜΒΡΙΟΥ **2025**
N.J.V. Athens Plaza
Αίθουσα Pacific, ΑΘΗΝΑ

SEPTEMBER **18, 2025**
N.J.V. Athens Plaza
Pacific Hall, ATHENS, GREECE

ΟΡΓΑΝΩΤΙΚΗ ΕΠΙΤΡΟΠΗ ΣΥΝΕΔΡΙΟΥ

Ελευθερία (Ρίτα) Μωραϊτάκη-Πικρού

Ειρήνη Ευγενία Τσίπη

Κάτια Τσουβάλα

ΕΠΙΣΤΗΜΟΝΙΚΗ ΕΠΙΤΡΟΠΗ ΣΥΝΕΔΡΙΟΥ

Κώστας Αθανασάκης

Αθανάσιος Βοζίκης

Γεώργιος Ε. Δαφούλας

Ιωάννης Λεκάκης

Θεόδωρος Παπαϊωάννου

ΠΡΟΓΡΑΜΜΑ ΣΥΝΕΔΡΙΟΥ

09:30 Registration & Welcome Coffee

Υποδοχή συμμετεχόντων, καφές & ελαφρύ σνακ

10:00 Εναρκτήριοι Χαιρετισμοί

- **Άδωνις-Σπυρίδων Γεωργιάδης**
  Αντιπρόεδρος Νέας Δημοκρατίας, Υπουργός Υγείας, Βουλευτής Βορείου Τομέα Β' Αθηνών
  ΕΚΠΡΟΣΩΠΟΣ ΠΡΟΕΔΡΟΥ ΕΛΛΗΝΙΚΗΣ ΚΥΒΕΡΝΗΣΗΣ
- **Δημήτρης Παπαστεργίου**
  Υπουργός Ψηφιακής Διακυβέρνησης & ΤΝ
- **Θάνος Ασκητής**
  Καθηγητής Ψυχιατρικής, Αντιπεριφερειάρχης Υγείας Αττικής
  Εκπρόσωπος Περιφερειάρχη Αττικής Νίκου Χαρδαλιά
- **Ελευθερία (Ρίτα) Μωραϊτάκη-Πικρού**
  Πρόεδρος & Διευθύνουσα Σύμβουλος Ε.Κ.Α.Π.Τ.Υ. Α.Ε.
- **Dr. João Breda**
  Head of the WHO Office on Quality of Care & Patient Safety, Athens
- **Γεώργιος Χαραλάμπους**
  Πρόεδρος Εθνικού Κέντρου Άμεσης Βοήθειας (Ε.Κ.Α.Β.)
- **Χριστόφορος Κωτούλας**
  Γενικός Αρχίατρος, Καρδιοχειρουργός, Διευθυντής Διακλαδικής Καρδιοχειρουργικής Κλινικής Ενόπλων Δυνάμεων, 401 ΓΣΝΑ, Εκπρόσωπος ΓΕΣ
- **Σταύρος Σουγιουλτζής**
  Επιχειρησιακός Διευθυντής Κλινική ΜΗΤΕΡΑ Μ.Α.Ε.
- **Γεωργία Βέρδη**
  Διευθύντρια QA Ομίλου ΒΙΑΝΕΞ, Corporate Head QA
- **Μέμη Τσεκούρα**
  Β' Αντιπρόεδρος Διοικητικού Συμβουλίου Ένωσης Ασθενών Ελλάδας, Πρόεδρος Συλλόγου Σκελετικής Υγείας Πεταλούδα, Εκπρόσωπος της Ένωσης Ασθενών Ελλάδας
- **Δημήτριος Δρόσος**
  Υποδιοικητής 2ης ΥΠΕ Πειραιώς & Αιγαίου
- **Γεώργιος Δέντσικας**
  Υποδιοικητής 6ης ΥΠΕ - Εκπρόσωπος 6ης ΥΠΕ
- **Συμεών Διαμαντίδης**
  Πρόεδρος ΣΕΒΕ-Συνδέσμου Εξαγωγέων

11:00 Keynote Speakers' Session I

Συντονισμός: **Ελευθερία (Ρίτα) Μωραϊτάκη-Πικρού**
Πρόεδρος & Διευθύνουσα Σύμβουλος Ε.Κ.Α.Π.Τ.Υ. Α.Ε.

- "AI for good: A quality-first approach to healthcare innovation"
  Nicoleta Economou-Zavlanos
  PhD, Director of Duke Health AI Evaluation & Governance Program
- «Συνδέοντας την ποιότητα με την αποζημίωση: Η στρατηγική του ΕΟΠΥΥ για ιατροτεχνολογικά προϊόντα»
  Σπύρος Γούλας
  Προϊστάμενος Διεύθυνσης Στρατηγικού Σχεδιασμού ΕΟΠΥΥ
- "Health Care Quality Indicators in Portugal - evidence, politics and the role of academia"
  Paulo Boto
  NOVA National School of Public Health, NOVA University Lisbon, Lisbon, Portugal
- «Η πιστοποίηση ως θεμέλιο αξιοπιστίας και εμπιστοσύνης στις αγορές»
  Μιχαήλ Φέκκας
  Α' Αντιπρόεδρος Επιτροπής Κεφαλαιαγοράς
- "From compliance to confidence: How MDR and IVDR are shaping the future of quality"
  Fatima Bennai-Sanfourche
  Senior Director of QA & RA Compliance for Medical Devices and eHealth, Person Responsible for Regulatory Compliance (PRRC) for PH R&D
- «Η πιστοποίηση ποιότητας σε όλο το φάσμα των υπηρεσιών υγείας»
  Γεωργία Βέρδη
  Διευθύντρια QA Ομίλου ΒΙΑΝΕΞ, Corporate Head QA
- **Ελένη Πέτρακα**
  Διευθύντρια Δημοσίων Σχέσεων, Μέλος ΔΣ Ινστιτούτου Υγείας (ΙΝΕΠΥ), Προϊσταμένη Αυτ. Τμήματος Ελέγχου Ποιότητας, Έρευνας & συν. Εκπαίδευσης ΓΑΝΠ ΜΕΤΑΞΑ
- «Ποιότητα στην Υγεία: Η σημασία της πιστοποίησης»
  Χριστίνα Καρινιωτάκη
  Εκτελεστική Διευθύντρια της Ελληνικής Ένωσης Διαπιστευμένων Φορέων Επιθεώρησης-Πιστοποίησης «HellasCert»

12:30 Πάνελ 1

«Ρυθμιστικά ζητήματα για την αξιολόγηση και πιστοποίηση προϊόντων και υπηρεσιών στην Ψηφιακή Εποχή»

Συντονισμός: **Ιωάννης Λεκάκης**
Ομ. Καθηγητής Καρδιολογίας, Πρόεδρος Ελληνικής Εταιρείας Ψηφιακής Ιατρικής
Γεώργιος Ε. Δαφούλας
MD, MBA in HSM, Ειδικός Συνεργάτης Ψηφιακής Υγείας, ΕΚΤ - Υπουργείο Ψηφιακής Διακυβέρνησης & ΤΝ

- **Δρ. Άρης Αγγελής**
  PhD, MSc, BSc, Γενικός Γραμματέας Στρατηγικού Σχεδιασμού Υπουργείου Υγείας
- «Από την πιστοποίηση στην αποζημίωση: Νομικές και ρυθμιστικές προκλήσεις των ψηφιακών εφαρμογών υγείας με έμφαση στους κανονισμούς AIA, HTA και MDR»
  Ιωάννα Μιχαλοπούλου
  LL.M. Δικηγόρος Υγείας, Φαρμάκου και Ιατρικής Τεχνολογίας
- **Κώστας Αθανασάκης**
  Αναπληρωτής Καθηγητής Οικονομικών της Υγείας, Παν. Δυτικής Αττικής
- «Το καθεστώς πιστοποίησης καταλληλόλητας στελεχών της κεφαλαιαγοράς κατά την παροχή επενδυτικών υπηρεσιών στην Ελλάδα»
  Ελευθερία Αποστολίδου
  MSc, Διευθύντρια Μελετών, Επιτροπή Κεφαλαιαγοράς
- «Η συμβολή του ΕΚΔΔΑ στην ποιότητα του συστήματος υγείας»
  Βασίλειος Έξαρχος
  Πρόεδρος Εθνικού Κέντρου Δημόσιας Διοίκησης & Αυτοδιοίκησης (ΕΚΔΔΑ)

13:30 Πάνελ 2

Συντονισμός: **Γεώργιος Χαλκιαδάκης**
Διοικητής Πανεπιστημιακού Γενικού Νοσοκομείου Ηρακλείου
Αριστέα Παπαδοπούλου
Αναπληρώτρια Διοικήτρια Γενικού Νοσοκομείου Ηλείας, Διοικήτρια Νοσηλευτικής Μονάδας Κρεστένων

- «Ιδιαιτερότητες του Παιδιατρικού Νοσοκομείου στη διασφάλιση ποιότητας»
  Αναστάσιος Μίχας
  Κοινός Διοικητής Νοσοκομείων Παίδων «Η Αγία Σοφία» και «Π. & Α. Κυριακού»
- «Η πρόκληση της αλλαγής κουλτούρας ως μοχλός ποιότητας στις υπηρεσίες υγείας»
  Ελένη Ροφαέλα
  Διοικητής & Πρόεδρος ΔΣ Γενικού Νοσοκομείου Κομοτηνής «Σισμανόγλειο»

- «Προς το «εὖ ζῆν»: Η ποιότητα ως τελικός σκοπός στους μηχανισμούς ελέγχου και πιστοποίησης της δημόσιας υγείας»
  Δημήτριος Σκανδάλης
  Διοικητής Γενικού Νοσοκομείου Πρέβεζας (αναμένεται έκδοση ΦΕΚ παύσης & διορισμού στο ΠΓΝΙ)
- «Η αντίληψη των ασθενών για την ποιότητα φροντίδας και παροχής υπηρεσιών υγείας. Η συμβολή του Γραφείου Ελέγχου Ποιότητας Έρευνας και Συνεχιζόμενης Εκπαίδευσης»
  Γεσθημανή Κασνακτσόγλου
  Διοικήτρια Γενικού Νοσοκομείου Αργολίδας
- «Ποιότητα στην Υγεία μέσα από πιστοποιημένες και διαπιστευμένες υπηρεσίες»
  Χρήστος Τσάμης
  Διοικητής Γ.Ν.Ν.Ι. «Κωνσταντοπούλειο - Πατησίων»
- «Από το όραμα στην πράξη και από τη δέσμευση στην εφαρμογή: Η Διοίκηση με όραμα την ποιότητα και οι σύγχρονες προκλήσεις του 21ου αιώνα στην υγεία»
  Παναγιώτης Παντελιάδης
  Διοικητής & Πρόεδρος Δ.Σ. Π.Γ.Ν.Θ. ΑΧΕΠΑ
- «Καινοτομία και ποιότητα στην πράξη - Το παράδειγμα του Γενικού Νοσοκομείου Λάρισας»
  Γρηγόριος Βλαχάκης
  Διοικητής & Πρόεδρος Δ.Σ. Γενικού Νοσοκομείου Λάρισας
- «Ηγεσία και ποιότητα»
  Στυλιανός Κτενιαδάκης
  Χειρουργός, Αναπληρωτής Διοικητής Πα.Γ.Ν.Η.
- «Στρατηγικές προαγωγής της ποιότητας στο νοσοκομειακό περιβάλλον»
  Φωτεινή Θειακού
  Αναπληρώτρια Διοικήτρια Παίδων Πεντέλης, Μη Εκτελεστικό Μέλος Δ.Σ. ΚΕΤΕΚΝΥ
- «Το ανθρώπινο δυναμικό του συστήματος υγείας ως παράγοντας ποιότητας»
  Dr. Δημήτριος Πιστόλας
  RN, MSc, PhD, Διευθυντής Νοσηλευτικής Υπηρεσίας Γ.Ν.Α. «Ο Ευαγγελισμός-Πολυκλινική»

15:00 Keynote Speakers' Session II

Συντονισμός: **Dr. Fatima Bennai-Sanfourche**
Senior Director of QA & RA Compliance for Medical Devices and eHealth, Person Responsible for Regulatory Compliance (PRRC) for PH R&D
Richard Tully
Director, Compliant Medical Devices Ltd
"Futureproofing for compliance with Medical Device Regulation"

Σχολιασμός: **Γεώργιος Ε. Δαφούλας**
MD, MBA in HSM, Ειδικός Συνεργάτης Ψηφιακής Υγείας, ΕΚΤ-Υπουργείο Ψηφιακής Διακυβέρνησης & ΤΝ

- «Όταν η ποιότητα γίνεται στρατηγικό πλεονέκτημα για διεθνείς συνεργασίες που δημιουργούν αξία για την υγεία του καταναλωτή»
  Νάσος Σικόλας
  Διευθυντής Εργοστασίου / QP, Gerolymatos International
- «Η ηθική της ποιότητας ως προϋπόθεση της κανονιστικής συμμόρφωσης στον τομέα της Υγείας»
  Σταματία Φοινίτση
  Ιδρύτρια & Γενική Διευθύντρια Finitsi I.M.S.
- **Μάρβα (Μαρία-Βασιλική) Μαντέλλου**
  Medicines Quality Manager, Pharmaserve-Lilly S.A.C.I.
- «Το ΕΚΑΠΤΥ και ο ρόλος του: ISO 9001, ISO 14001, ISO 37001, ISO 13485»
  Στελέχη Ε.Κ.Α.Π.Τ.Υ.: **Ελένη Πάζιου, Καλλιόπη Μακρυδήμα, Γεωργία-Αγγελική Κολιού, Αλέξανδρος Αλεξανδράτος, Αθανασία Στολάκη, Ειρήνη Ευγενία Τσίπη, Μαρία Καγκάδη, Κάτια Τσουβάλα**
  «Νέα εποχή για τα Ιατροτεχνολογικά προϊόντα, Κανονισμός ΕΕ 2017/745 MDR. Ευκαιρία ή ανασταλτικός παράγοντας;» **Λέττα Αργύρη**

16:00 Πάνελ 3

«Θέματα κοινωνίας των πολιτών και σύγχρονες εξελίξεις στην αντιμετώπιση του καρκίνου του μαστού»

Συντονισμός: **Ευάγγελος Φιλόπουλος**
Πρόεδρος Ελληνικής Αντικαρκινικής Εταιρείας

- «Προβλήματα και προκλήσεις για τις οργανώσεις της κοινωνίας των πολιτών στην Ελλάδα του σήμερα»
  Ευάγγελος Φιλόπουλος
  Πρόεδρος Ελληνικής Αντικαρκινικής Εταιρείας
- «Καρκίνος του μαστού»
  Νικόλαος Πλατανησιώτης
  Πρόεδρος Ιατρικού Συλλόγου Πειραιά, Ιατρός Δημόσιας Υγείας Ε.Σ.Υ., Διευθυντής
- «Άμεση αποκατάσταση μαστού μετά από μαστεκτομή: Εμπειρία 25 ετών του Αντικαρκινικού Νοσοκομείου»
  Σπύρος Σταυριανός
  MD, PhD, FEBOPRAS, Διευθυντής Ιατρικής Υπηρεσίας, Διευθυντής Πλαστικής & Επανορθωτικής Χειρουργικής, Διευθυντής Κεφαλής & Τραχήλου, Διευθυντής Μικροχειρουργικού Προγράμματος, Ελληνικό Αντικαρκινικό Ινστιτούτο Νοσοκομείο «Αγ. Σάββας

- «Αποτελεσματικότητα της ποιότητας της παρεχόμενης φροντίδας υγείας στη διασφάλιση της υγείας των βαρέως πασχόντων, όπως των ατόμων με καρκίνο»
  Θεοδώρα Ψαλτοπούλου
  Παθολόγος, Καθηγήτρια Επιδημιολογίας και Προληπτικής Ιατρικής, Ιατρική Σχολή ΕΚΠΑ
- «Το Εργαστήρι - Λίλιαν Βουδούρη. 40 χρόνια ποιοτικής προσφοράς στο ενήλικο άτομο με Νοητική Αναπηρία»
  Φωτεινή Πάσχου
  Ψυχολόγος MSc, Υποδιευθύντρια / Υπεύθυνη ΚΔΗΦ & Υπεύθυνη Προστασίας Ωφελούμενων Συλλόγου Γονέων Κηδεμόνων & Φίλων Ατόμων με Αναπηρία «Το Εργαστήρι - Λίλιαν Βουδούρη»
- «Η έννοια της ποιότητας της νοσηλευτικής και υποστηρικτικής φροντίδας στις Μονάδες Φροντίδας Ηλικιωμένων»
  Κωνσταντίνος Σολδάτος
  Γενικός Διευθυντής Ελεήμονος Εταιρείας Αθηνών (Γηροκομείο Αθηνών)

17:00 Πάνελ 4

«Γραφεία Ποιότητας»

Συντονισμός: **Γεωργία Βέρδη**
Διευθύντρια QA Ομίλου ΒΙΑΝΕΞ
Χρήστος Α. Γώγος
MD, MSc, PhD, Νευροχειρουργός, Διευθυντής Νευροχειρουργικής Κλινικής Νοσοκομείου «Ασκληπιείο Βούλας», Επισκ. Καθηγητής Πανεπιστημίου Κρήτης, Πρόεδρος Ελληνικής Εταιρείας Μεταμόσχευσης Βλαστοκυττάρων, Μέλος ΔΣ Ε.Ε. Σπονδυλικής Στήλης

- «Επιθεωρήσεις αδειοδοτήσεις σε Κέντρα/ Οντότητες ΟΑΠ. Προσαρμογή στον Κανονισμό (ΕΕ) 2024/1938 σχετικά με τα Πρότυπα ποιότητας και ασφάλειας για τις ουσίες ανθρώπινης προέλευσης (ΟΑΠ) που προορίζονται για χρήση στον άνθρωπο»
  Ανθίππη Γάφου
  Αιματολόγος, Επιστημονικά Υπεύθυνη Ιατρός, ΝΥΑ ΓΟΝΚ «Οι Άγιοι Ανάργυροι»
- «Διαδικασίες πιστοποίησης στο Πα.Γ.Ν.Η.»
  Μαρία Πετροδασκαλάκη
  Βιοστατιστικός, Προϊσταμένη Τμήματος Ελέγχου Ποιότητας, Έρευνας & Συνεχιζόμενης Εκπαίδευσης Πα.Γ.Ν.Η.
- «Χτίζοντας την κουλτούρα ποιότητας στο παιδιατρικό νοσοκομείο: Από τα πρώτα βήματα στο σήμερα»
  Μαρία Γέραλη
  MSc, PhD, ΠΕ Νοσηλευτική, Διευθύντρια Νοσηλευτικής Υπηρεσίας ΓΝΠΑ «Π. & Α. Κυριακού»
- «Διασφάλιση ποιότητας στο Παιδιατρικό Νοσοκομείο»

Αλεξάνδρα Δρακάκη
RN, MSc, ΠΕ Νοσηλευτική, Γραφείο Εκπαίδευσης Νοσηλευτικής Υπηρεσίας, Υπεύθυνη Ποιότητας «Π. & Α. Κυριακού»

- «Χτίζοντας κουλτούρα ποιότητας μέσα από τη συνεργασία: Ο καταλυτικός ρόλος του Γραφείου Ποιότητας στο Π.Γ.Ν.Θ. ΑΧΕΠΑ στην προώθηση υπηρεσιών συνεχούς βελτίωσης και ασφάλειας ασθενών»
  Χριστίνα Τσιρωνά
  RN, MSc, PhD, Αυτοτελές Τμήμα Ελέγχου Ποιότητας, Έρευνας & Συνεχιζόμενης Εκπαίδευσης
- «Η αξία των πιστοποιήσεων στα ιατροτεχνολογικά προϊόντα: Οφέλη και προκλήσεις»
  Τερέζα Δασκαλάκη
  Υπεύθυνη Διασφάλισης Ποιότητας & Κανονιστικών Υποθέσεων Y-logimed
- «Η ποιότητα ως στρατηγική επιλογή στον χώρο της υγείας: Η εμπειρία του Ομίλου Βιοϊατρική»
  Αναστασία Μονεμβασιώτη
  Quality Assurance Manager of the Bioiatriki Healthcare Group

18:30 Πάνελ 5

«Προκλήσεις και προοπτικές στην αξιολόγηση και αποζημίωση ιατροτεχνολογικών προϊόντων στην Ελλάδα στο πλαίσιο εφαρμογής του MDR»

Συντονισμός: **Αθανάσιος Βοζίκης**
Καθηγητής Οικονομικών της Υγείας & Πληροφοριακών Συστημάτων, Διευθυντής Εργαστηρίου «Οικονομικών & Διοίκησης της Υγείας» (LabHEM), Τμήμα Οικονομικής Επιστήμης, Πανεπιστήμιο Πειραιώς
Θεόδωρος Παπαϊωάννου
Καθηγητής Βιοϊατρικής Τεχνολογίας, Διευθυντής Εργαστηρίου Βιοϊατρικής Τεχνολογίας, Ιατρική Σχολή ΕΚΠΑ

- «Πρόσβαση ασθενών σε καινοτόμες ιατρικές τεχνολογίες και αποζημίωση»
  Δημήτρης Νίκας
  Πρόεδρος Συνδέσμου Επιχειρήσεων Ιατρικών & Βιοτεχνολογικών Προϊόντων (ΣΕΙΒ)
- «Ο ρόλος των Εργαστηρίων στην εποπτεία της αγοράς»
  Ευάγγελος Β. Χριστοφόρου
  Καθηγητής, Εθνικό Μετσόβιο Πολυτεχνείο
- **Πάνος Σταφυλάς**
  MD, MSc, PhD, Καρδιολόγος, Επιστημονικός Διευθυντής HEALTHINK, Διδάκτωρ Ιατρικής ΑΠΘ
- **Δρ. Μαρία Πανουσοπούλου**
  Μέλος HTA CG και Μέλος Επιτροπής ως Αρχής για τους Κοινοποιημένους Οργανισμούς
- **Παντελής Αγγελίδης**
  Πρόεδρος VIDAVO Α.Ε.

19:00 Πάνελ 6

«Καλές Πρακτικές Πιστοποίησης Ποιότητας στον Τομέα της Υγείας»

Συντονισμός: **Κωνσταντίνος Πάντος**

Γυναικολόγος, Πρόεδρος ΔΣ «Γένεσις Αθηνών», ΜΙΥΑ «ΓΕΝΕΣΙΣ Κρήτης», ΜΙΥΑ «Γένεσις Θεσσαλίας-Αθηνών», ΜΙΥΑ «Γένεσις Αθηνών-Θράκης», Γενικός Γραμματέας Ελληνικής Εταιρείας Αναπαραγωγικής Ιατρικής, Αντιπρόεδρος Παγκόσμιου Ιπποκράτειου Ινστιτούτου Γιατρών, Αντιπρόεδρος Ελληνικού Συμβουλίου Τουρισμού Υγείας (ELITOUR), Επισκέπτης Καθηγητής στο Πανεπιστήμιο AnHui Κίνας

Μαρία Κοτρώτσιου

Αισθητικός & επανορθωτικός Χειρουργός, Διευθύντρια, Νοσοκομείο «Ευαγγελισμός»

Γεωργία Κόκκαλη

PhD Κλινική Εμβρυολογία και Ιατρική Γενετική Ε.Κ.Π.Α., Κλινική Εμβρυολόγος (ESHRE Certified), Υπεύθυνη Εργαστηρίου Προεμφυτευτικού Γενετικού Ελέγχου ΜΙΥΑ Κλινικής Γένεσις Αθηνών

- «Από την τεχνολογία στην ασφάλεια του ασθενούς: Ο ρόλος της ποιότητας στα Οφθαλμολογικά και Οφθαλμο-Ογκολογικά Κέντρα»
  Μαρία Πευκιανάκη
  Διευθύντρια Οφθαλμο-Ογκολογικού Κέντρου Παίδων & Ενηλίκων, Νοσοκομείο «Μητέρα», Μέλος Ομίλου ΗΗG
- **Κωνσταντίνος Ρόκκας**
  Ουρολόγος-Ανδρολόγος
- «Πρότυπο ποιότητας EN 15224 και υποβοηθούμενη αναπαραγωγή»
  Τερψιθέα Βαξεβάνογλου
  Senior Κλινικός Εμβρυολόγος, Υπεύθυνη Εργαστηρίου IVF LAB
- «Αξιολογώντας την αποτελεσματικότητα μη κυβερνητικών οργανώσεων για τη γυναικεία υγεία»
  Ιωάννα Τσιαούση
  Πρόεδρος & Ιδρυτικό Μέλος της WHF, MD, Gynecologist-Obstetrician, Fellow of European Committee of Sexual Medicine (FECSM), MSc, MBA Economic & Business Uni Athens
- **“Home mechanical ventilation in children”**
  Σοφία Κωνσταντινοπούλου
  MD, FAAP, Triple US Board Certified Pediatric Pulmonologist and Sleep Medicine Physician
- «Η θέσπιση της Μαστολογίας ως ανεξάρτητης Ειδικότητας»
  Λυδία Ιωαννίδου-Μουζάκα
  Χειρουργός-Γυναικολόγος, Χειρουργός Μαστού, ε. Καθηγήτρια Ιατρικής Σχολής Πανεπιστημίου Αθηνών, Πρόεδρος Ελληνικής Εταιρείας Μαστολογίας

- «Η ποιότητα στη φροντίδα υγείας στο σπίτι»
  Βίκυ Κλήμη
  Συνιδρύτρια & Διευθύνουσα Σύμβουλος GRANDMAMA
- «Η αναγνώριση, η ευγνωμοσύνη και οι αξίες στην υγεία: Η δύναμη του ισχυρού κράτους»
  Τζίνα Γ. Θανοπούλου
  Ed.M., M.A., Harvard University, Συμβουλευτική Ψυχολόγος - Ψυχοεκπαιδευτική Σύμβουλος, Αντιπρόεδρος Harvard Club of Greece, Σύλλογος Αποφοίτων Παν. Harvard στην Ελλάδα

Συμπεράσματα

Ανοιχτός διάλογος με το κοινό για ερωτήσεις-απαντήσεις

Γεωργιάδης Άδωνις-Σπυρίδων
Υπουργός Υγείας

Ο Άδωνις-Σπυρίδων Γεωργιάδης γεννήθηκε στις 6 Νοεμβρίου του 1972, στην Αθήνα. Είναι παντρεμένος με την Ευγενία Μανωλίδου και έχουν δύο παιδιά, τον Αθανάσιο-Περσέα και τον Αναστάσιο-Αλκαίο. Είναι απόφοιτος του Τμήματος Ιστορίας και Αρχαιολογίας της Φιλοσοφικής Σχολής Αθηνών. Το 1993 ανέλαβε τη διεύθυνση των εκδόσεων «Γεωργιάδης-Βιβλιοθήκη των Ελλήνων». Το 1994 ίδρυσε το Κέντρο Ελευθέρων Σπουδών «Ελληνική Αγωγή». Εκλέχθηκε βουλευτής στην Β' Αθηνών στις εκλογές του 2007 και του 2009 με το πολιτικό κόμμα του ΛΑΟΣ. Τον Φεβρουάριο του 2012, προσχώρησε στο πολιτικό κόμμα της Νέας Δημοκρατίας, παραδίδοντας τη βουλευτική του έδρα. Εκλέχθηκε με τη Νέα Δημοκρατία στην Β' Αθηνών στις εθνικές εκλογές του 2012 και του 2015. Το 2011 διετέλεσε Υφυπουργός Ναυτιλίας στην Κυβέρνηση του κ. Λουκά Παπαδήμου και το 2013 Υπουργός Υγείας στην Κυβέρνηση του κ. Αντώνη Σαμαρά. Στις 18 Ιανουαρίου 2016, με απόφαση του Προέδρου της Νέας Δημοκρατίας κ. Κυριάκου Μητσοτάκη, ορίστηκε ένας εκ των δύο Αντιπροέδρων της Νέας Δημοκρατίας, με αντικείμενο τον έλεγχο του κοινοβουλευτικού έργου. Στις 9 Ιουλίου 2019, ο Άδωνις Γεωργιάδης ορκίστηκε Υπουργός Ανάπτυξης και Επενδύσεων στην Κυβέρνηση του Κυριάκου Μητσοτάκη, θέση στην οποία παρέμεινε επί 4 έτη. Στις εκλογές της 21ης Μαΐου 2023, ο Άδωνις Γεωργιάδης επανεκλέχθηκε βουλευτής Βορείου Τομέα Αθηνών. Στις 27 Ιουνίου 2023 ορκίστηκε Υπουργός Εργασίας και Κοινωνικής Ασφάλισης και στις 4 Ιανουαρίου 2024 ο Άδωνις Γεωργιάδης ορκίστηκε Υπουργός Υγείας.

Παπαστεργίου Δημήτρης
Υπουργός Ψηφιακής Διακυβέρνησης & ΤΝ

Ο Δημήτρης Παπαστεργίου γεννήθηκε το 1973 στα Τρίκαλα. Αποφοίτησε από το Πολυκλαδικό Λύκειο Τρικάλων και τη Σχολή Ηλεκτρολόγων Μηχανικών και Μηχανικών Η/Υ του ΕΜΠ. Παράλληλα παρακολούθησε μαθήματα δημοσιογραφίας, ενώ διατηρεί δυνατούς δεσμούς με την τεχνολογία και το διαδίκτυο, σχέση που ενδυναμώθηκε στο Εργαστήριο Πολυμέσων του ΕΜΠ. Το 2001 κατασκεύασε και παρουσίασε μαζί με ομάδα συνεργατών του την πρώτη ολοκληρωμένη σελίδα για το Νομό Τρικάλων, το 3kala.gr. Από το 2002 ασκεί το επάγγελμα του Ηλεκτρολόγου Μηχανικού Η/Υ στην πόλη των Τρικάλων. Ασχολήθηκε με μελέτες και κατασκευές ιδιωτικών ηλεκτρομηχανολογικών έργων αλλά και με τη δημιουργία προγραμμάτων Η/Υ (software). Το 2007 μπήκε στο χώρο των ανανεώσιμων πηγών ενέργειας και έχει κατασκευάσει περισσότερα από 300 ιδιωτικά έργα ΑΠΕ. Η συμμετοχή του στα κοινά ξεκίνησε το 2002, με την εκλογή του στο Δημοτικό Συμβούλιο. Επανεξελέγη το 2006, και το 2014 εκλέχθηκε Δήμαρχος Τρικκαίων και μέλος του ΔΣ της ΚΕΔΕ. Επανεξελέγη Δήμαρχος το 2019 και, την ίδια χρονιά, εξελέγη και Πρόεδρος της ΚΕΔΕ. Είναι παντρεμένος με τη μηχανικό Σούλα Μπράκη και δηλώνει ευτυχής πατέρας της Φαίης, του Κώστα και του Νίκου. Από τον Ιούνιο του 2023 είναι Υπουργός Ψηφιακής Διακυβέρνησης στην κυβέρνηση Κυριάκου Μητσοτάκη.

Bennai-Sanfourche Fatima

QA & RA Compliance - Bayer AG Expert in Regulatory Affairs, Quality Assurance, and Medical Devices

Dr. Fatima Bennai-Sanfourche is an accomplished regulatory and quality assurance leader with over 20 years of experience in the medical device, pharmaceutical, and eHealth sectors. She has a proven track record of leading complex regulatory and compliance projects, with a particular focus on the integration of medical devices and combination products within large pharmaceutical environments. Dr. Fatima Bennai-Sanfourche currently serves as the Global Senior Director of QA&RA Compliance for Medical Devices, Combination Products, and eHealth at Bayer AG. In this role, she ensures regulatory compliance and high product quality across Bayer's medical device and eHealth portfolio. She also oversees the compliant use of medical devices and software tools in clinical investigations and trials, adhering to Good Clinical Practice (GCP). She has a rich background in the medical field, with over 20 years of experience in quality management, regulatory affairs, and the development of medical devices, including software, in vitro diagnostics, and combination products. Her career at Bayer began in the medical affairs and pharmacovigilance department, where she served as the Director of Medical Device Safety and Global Pharmacovigilance/Medical Device Safety Officer. Beyond her corporate roles, Fatima is a recognized thought leader in the regulatory field. She regularly participates in high-level conferences and working groups, including with the European Medicines Agency (EMA) and the European Commission, where she advocates for the development of better regulatory practices. Her extensive experience and leadership in the pharmaceuticals, medical device, and regulatory fields make her a pivotal figure in the Medtech and pharma regulatory landscape in Europe.

Paulo Boto

NOVA National School of Public Health, NOVA University Lisbon, Lisbon, Portugal

Paulo Boto is an Assistant Professor in the NOVA NSPH. His research is mainly in the area of healthcare quality, including patient safety aspects, but also care pathways, risk adjustment and predictive modelling, case management, accreditation and variability in clinical practice. In the past, his work has focused on other subjects such as the management of chronic diseases, the cost-effectiveness of vaccines, the financing of primary healthcare and the restructuring of the hospital network and long-term care. He worked with the Lisbon and Tagus Valley Regional Health Administration between 1998 and 2004. He was a consultant for the Directorate-General for Health (DGS) and a member of the National Council for Quality in Health between 2009 and 2015 and represented Portugal, on behalf of the DGS, in the OECD health quality indicators project between 2011 and 2015. He was Assistant Secretary of State to the Minister of Health from 2011 to 2015. He has a PhD in Health Management and Policy from the Johns Hopkins School of Public Health, a Master's in Health Services Management from the London School of Hygiene & Tropical Medicine and a degree in Medicine from the Faculty of Medicine of the University of Lisbon. He has a specialisation course in Hospital Administration from the NOVA NSPH.

Breda João
Head of the WHO Office on Quality of Care & Patient Safety, Athens
I am the Head of the WHO Office on Quality of Care and Patient Safety in Athens, Officer in Charge of the WHO Country Office in Greece and Special Representative. Before moving to Greece, I was posted in WHO Senior Positions in Copenhagen (Denmark) for seven years and Moscow (Russian Federation) for four years. The recently established Athens Centre of Excellence aims to improve the quality of care and patient safety at a country level and focus on reducing inequalities while promoting health innovation and leadership. These Initiatives are mainly focused on Quality of Care and Patient Safety as well as Public Health Leadership. The QoC Office has been engaging in a wide range of activities to promote and develop high-performing health systems across the European Region. The Office has also reached out to a wider audience through published reports, studies, evaluation tools, and scientific publications to promote knowledge-sharing. I have been the co-Director of five editions of the WHO European Public Health Leadership Courses and I also led the team to design and implement the First and Second WHO European Autumn School on Quality of Care and Patient Safety, held in Lisbon in October 2023 and 2024. Until 2021, I was the Head of the WHO European Office for the Prevention and Control of Noncommunicable Diseases (NCD Office) and for eleven years Programme Manager for Nutrition, Physical Activity, and Obesity at the WHO Regional Office for Europe. I hold a PhD in Nutritional Sciences from Porto University. I have earned my master's degree in public health from the Medical Sciences Faculty of the University Nova de Lisboa and an MBA from the European University in Barcelona. I was also the recipient of the Gold Medal for outstanding services in the field of Health granted by the Portuguese Ministry of Health in 2018 and received twice (2018-19) and 2024 the DG Award of Excellence for the best team. I also received more than 20 other scientific and academic awards. I have published more than 300 original academic articles and reports, as well as more than 20 original books (including the best seller on infant nutrition in Portugal) and I have more than 20 000 citations. I am also considered to be among the top 1% researchers on obesity, globally.

Economou-Zavlanos J. Nicoleta
Director of Duke Health AI Evaluation & Governance Program
Nicoleta J. Economou-Zavlanos, PhD, is the Director of the Duke Health AI Evaluation & Governance Program and the founding director of the Algorithm-Based Clinical Decision Support (ABCDS) Oversight initiative. She leads Duke Health's efforts to drive the responsible integration of AI in healthcare by establishing robust governance practices. Dr. Economou serves on the Executive Committee of the National Institutes of Health (NHI) Bridge2AI Program, contributing to national initiatives that advance AI-driven biomedical research. A recognized leader in health AI governance, she has played a pivotal role in developing assurance frameworks and shaping policies for ethical AI deployment, especially as the former Scientific Director of Coalition for Health AI (CHAI), which is a leading coalition in driving responsible AI adoption in the health sector of the United States and beyond. Dr. Economou's research, published in NPJ Digital Medicine, JAMA, JAMA Health Forum, and JAMIA, underscores her commitment to responsible AI innovation.

Tully Richard

Director, Compliant Medical Devices Ltd

Richard Tully brings over 18 years of regulatory expertise in the medical device sector. He has conducted numerous assessments, audits, and technical file reviews for MDR, IVDR, and the Saudi Competent Authority, offering unparalleled regulatory insight. Richard has also authored peer-reviewed papers, delivered extensive training courses globally, and has been instrumental in guiding medical device manufacturers across the UK, EU, and Saudi markets. After playing a pivotal role in the designation of Scarlet Comply as an EU Notified Body, he is now their Head of Training and a Special Advisor on Medical Devices for the Saudi FDA.

Αγγελής Άρης

Γ.Γ. Στρατηγικού Σχεδιασμού, Υπουργείο Υγείας

Ο Δρ Άρης Αγγελής είναι Γενικός Γραμματέας Στρατηγικού Σχεδιασμού στο Υπουργείο Υγείας, ο οποίος αναφέρεται στον Υπουργό Υγείας. Μεταξύ των αρμοδιοτήτων του περιλαμβάνονται όλες οι πτυχές της εθνικής φαρμακευτικής πολιτικής. Θέσεις ευθύνης σε επίπεδο ΕΕ περιλαμβάνουν το να είναι συμπρόεδρος της Συμμαχίας Κρίσιμων Φαρμάκων (Critical Medicines Alliance), μέλος της Επιτροπής Φαρμάκων για Ανθρώπινη Χρήση (Committee for Human Medicinal Products) του Ευρωπαϊκού Οργανισμου Φαρμακων (Europan Medicines Agency) και μέλος της Επιτροπής Υγείας του ΟΟΣΑ. Προτού αναλάβει την νέα Γενική Γραμματεία Στρατηγικού Σχεδιασμού, ο Δρ Άρης Αγγελής ήταν Επίκουρος Καθηγητής στα Οικονομικά της Υγείας στο Τμήμα Έρευνας και Πολιτικής Υπηρεσιών Υγείας στο London School of Hygiene & Tropical Medicine (LSHTM), όπου και παραμένει Επισκέπτης Αναπληρωτής Καθηγητής. Από τη θέση αυτή, μεταξύ άλλων, είχε αναλάβει την ανάπτυξη ερευνητικού προγράμματος με στόχο την αξιολόγηση νέων ογκολογικών προϊόντων σε πρώιμο στάδιο χρησιμοποιώντας τεχνικές φαρμακο-οικονομικών και ανάλυσης αποφάσεων, με την υποστήριξη του αγγλικού οργανισμού Αξιολόγησης Τεχνολογιών Υγείας, National Institute for Health and Care Excellence. Πριν από την ένταξή του στο LSHTM, εργάστηκε ως ερευνητής και επισκέπτης καθηγητής στο Τμήμα Πολιτικής Υγείας στο London School of Economics and Political Science (LSE). Μέχρι σήμερα έχει διατελέσει ως ερευνητής, σύμβουλος και εκπαιδευτής σε πληθώρα ερευνητικών προγραμμάτων της Ευρωπαϊκής Επιτροπής, του Παγκόσμιου Οργανισμού Υγείας και διαφόρων Υπουργείων Υγείας. Έχει δημοσιεύσει πλήθος ερευνητικών άρθρων και μελετών σε κορυφαία διεθνή επιστημονικά περιοδικά και έχει αναφερθεί σε κορυφαία μέσα ενημέρωσης. Ο Δρ Αγγελής είναι κάτοχος Διδακτορικού (PhD) στα Οικονομικά και Πολιτική Υγείας από το LSE. Επίσης, είναι κάτοχος MSc στη Διεθνή Πολιτική Υγείας από το LSE, MSc στη Βιοφαρμακευτική από το King's College London και BSc στη Βιοχημεία από το Imperial College London.

Αγγελίδης Παντελής
Πρόεδρος VIDAVO Α.Ε.

Ο Παντελής Αγγελίδης είναι Καθηγητής στο Τμήμα Ηλεκτρολόγων Μηχανικών και Μηχανικών Ηλεκτρονικών Υπολογιστών στο Πανεπιστήμιο Δυτικής Μακεδονίας στην Κοζάνη. Έλαβε το πτυχίο του από το Τμήμα Ηλεκτρολόγων Μηχανικών και Μηχανικών Ηλεκτρονικών Υπολογιστών του Αριστοτέλειου Πανεπιστημίου Θεσσαλονίκης το 1989, ενώ είναι κάτοχος Διδακτορικού Διπλώματος από το ίδιο Τμήμα από το 1993. Έχει δίπλωμα εξειδίκευσης σε διαχείριση τεχνολογικής καινοτομίας από το MIT Sloan. Εργάζεται στον τομέα της τηλεϊατρικής και της ψηφιακής υγείας τα τελευταία τριάντα χρόνια. Έχει συμμετάσχει στην ίδρυση τριών καινοτομικών εταιρειών, μίας στο χώρο της ψηφιακής υγείας (http://www.vidavo.eu/). Έχει ως κύριο ενδιαφέρον τη μετεξέλιξη ερευνητικών αποτελεσμάτων σε καινοτόμες επιχειρηματικές δραστηριότητες, εστιάζοντας σε τεχνολογίες πρόληψης, προαγωγής υγείας και ενεργούς γήρανσης.

Αθανασάκης Κώστας
Αναπληρωτής Καθηγητής Οικονομικών της Υγείας, Πανεπιστήμιο Δυτικής Αττικής

Ο Κώστας Αθανασάκης είναι Αναπληρωτής Καθηγητής Οικονομικών της Υγείας και Οικονομικής Αξιολόγησης των Τεχνολογιών Υγείας στο Τμήμα Πολιτικών Δημόσιας Υγείας, της Σχολής Δημόσιας Υγείας, του Πανεπιστημίου Δυτικής Αττικής και Visiting Fellow του LSE Health (London School of Economics and Political Science). Κύριο αντικείμενό του, διδακτικά και ερευνητικά, αποτελεί η Αξιολόγηση των Τεχνολογιών Υγείας, η Οικονομική Αξιολόγηση των παρεμβάσεων στην υγεία, η Φαρμακοοικονομία και η Πολιτική του Φαρμάκου. Πέραν των παραπάνω, τα ερευνητικά του ενδιαφέροντα επεκτείνονται, επίσης, στην χρηματοδότηση των συστημάτων υγείας, την οικονομική ανάλυση των αγορών υγείας και την δημόσια οικονομική. Είναι συγγραφέας άνω των 250 άρθρων και περιλήψεων σε διεθνή και εθνικά περιοδικά καθώς και 14 βιβλίων, στο ευρύτερο πεδίο της έρευνας, των οικονομικών και της πολιτικής υγείας. Είναι μέλος, μεταξύ άλλων, του Κεντρικού Συμβουλίου Υγείας, της Επιτροπής Εμπειρογνωμόνων Δημόσιας Υγείας, της Εθνικής Επιτροπής Εμβολιασμων (ΕΕΕ) και της Ομάδας Εμπειρογνωμόνων για την πανδημία του κορωνοϊού (COVID-19) της Εθνικής Επιτροπής Βιοηθικής (ΕΕΒ). Έχει διατελέσει Πρόεδρος της Research Review Committee του 17ου και του 18ου Ετήσιου Ευρωπαϊκού Συνεδρίου της International Society for Pharmacoeconomics and Outcomes Research (ISPOR) και Σύμβουλος - Εξωτερικός Ερευνητής της Παγκόσμιας Τράπεζας και του ECDC. Είναι, επίσης, Associate Editor του International Journal of Technology Assessment in Health Care (IJTAHC) (Cambridge University Press).

Αποστολίδου Ελευθερία

Διευθύντρια Μελετών, Επιτροπή Κεφαλαιαγοράς

Η Ελευθερία Αποστολίδου, από τα πρώτα στελέχη μέλη του Ειδικού Επιστημονικού Προσωπικού της ΕΚ από το 1997 είναι η Προϊσταμένη της Διεύθυνσης Μελετών της ΕΚ από 4 Απριλίου 2017 Διετέλεσε Προϊσταμένη του Γραφείου Προέδρου Αντιπροέδρων 1 Νοεμβρίου 2016 3 Απριλίου 2017 επιφορτισμένη με τον εσωτερικό συντονισμό της ΕΚ για την εφαρμογή του νέου νομοθετικού πλαισίου MiFID II/ MiFIR. Από τον Απρίλιο του 2015 έως και τον Οκτώβριο του 2016 εργάσθηκε στην Βρετανική Financial Conduct Authority UK FCA) ως Σύμβουλος της Διοίκησης για θέματα ESMA, ως ESMA Adviser Internal Coordinator υπεύθυνη για τη διαχείριση των σχέσεων της Βρετανικής Αρχής με την ESMA. Έχει διατελέσει Προϊσταμένη της Διεύθυνσης Διεθνών Σχέσεων της ΕΚ για 12 έτη από το 2003 οπότε συστάθηκε η εν λόγω Διεύθυνση και έως και το Μάρτιο του 2015 Έχει συμμετάσχει στις εργασίες των ανώτατων οργάνων Ευρωπαϊκών και Διεθνών Οργανισμών, όπως η ESMA Board of Supervisors και η IOSCO και έχει συντονίσει πολλές ομάδες εργασίας σε Ευρωπαϊκό επίπεδο, όπως το Market Abuse Working Group της ESMA Pol και πολλές ασκήσεις αξιολόγησης peer reviews) ως ιδρυτικό στέλεχος του Review Panel της ESMA. Έχει, επίσης, συμμετάσχει στην ομάδα αξιολόγησης του χρηματοπιστωτικού τομέα της Σλοβενίας, της Λιθουανίας, της Κύπρου και της Βουλγαρίας, ως υπό ένταξη χώρες στην ΕΕ, υπό την αιγίδα της Ευρωπαϊκής Επιτροπής, και στις διαπραγματεύσεις της χώρας μας με το ΔΝΤ στο πλαίσιο της αξιολόγησης του χρηματοπιστωτικού τομέα της Ελλάδος το 2005 Τέλος, έχει συμμετάσχει σε πλήθος εγχώριων και διεθνών Συνεδρίων/Ημερίδων, ως ομιλήτρια.

Ασκητής Θάνος

Καθηγητής Ψυχιατρικής, Αντιπεριφερειάρχης Υγείας Αττικής

Ο Δρ. Θάνος Ε. Ασκητής είναι απόφοιτος της Ιατρικής Σχολής του Πανεπιστημίου Αθηνών, ειδικευόμενος στην Νευρολογία και την Ψυχιατρική. Έχει εκπαιδευτεί ως θεραπευτής των διαπροσωπικών σχέσεων και της ανθρώπινης σεξουαλικότητας. Είναι διδάκτωρ Ψυχιατρικής του Πανεπιστημίου Αθηνών και καθηγητής Ψυχιατρικής στο Ευρωπαϊκό Πανεπιστήμιο Κύπρου (E.U.C) στον τομέα Κοινωνικής Ψυχιατρικής. Διατελεί τακτικό μέλος της Ελληνικής Ψυχιατρικής Εταιρείας και Διεθνές μέλος της Αμερικανικής Ψυχιατρικής Εταιρείας (APA). Επιπλέον, είναι μέλος της Ευρωπαϊκής Εταιρείας Σεξουαλικής Ιατρικής (ESSM) και της Διεθνούς Εταιρείας Σεξουαλικής Ιατρικής (ISSM). Είναι Διευθυντής του Ινστιτούτου Ψυχικής και Σεξουαλικής Υγείας από το 1994 έως και σήμερα, ασκώντας ενεργά την κλινική Ψυχιατρική. Το 2021 εκλέχτηκε στο Διοικητικό Συμβούλιο του Ιατρικού Κέντρου του Ομίλου Αθηνών ως Β' Αντιπρόεδρος - Μη εκτελεστικό μέλος, Υπεύθυνος Διαχείρισης Ανθρώπινου Δυναμικού – Προσωπικού του Ομίλου. Στις Περιφερειακές εκλογές τον Οκτώβριο του 2023 εκλέχτηκε Περιφερειακός σύμβουλος και μέχρι σήμερα κατέχει τη θέση Αντιπεριφερειάρχη Υγείας στην Περιφέρειας Αττικής. Είναι γεννημένος στη Χίο, έγγαμος και πατέρας δύο παιδιών.

Βαξεβάνογλου Τερψιθέα
Senior Κλινικός Εμβρυολόγος, Υπεύθυνη Εργαστηρίου IVF LAB

Πήρε Πτυχίο του Βιολογικού Τμήματος της Σχολής Θετικών Επιστημών του Εθνικού και Καποδιστριακού Πανεπιστημίου Αθηνών και Μεταπτυχιακό τίτλο Σπουδών «Αναπαραγωγική - Αναγεννητική Ιατρική» της Ιατρικής Σχολής του Εθνικού και Καποδιστριακού Πανεπιστημίου Αθηνών. Από το 1990-1994, εργάστηκε ως Κλινικός Εμβρυολόγος στο «Ηχοδιαγνωστικό Κέντρο Στειρότητας». Από το 1995 έως και σήμερα εργάζεται ως Κλινικός Εμβρυολόγος, Υπεύθυνη Εργαστηρίου Εξωσωματικής Γονιμοποίησης, στην Κλινική Γένεσις Αθηνών με επικεφαλή τον Dr. Κων/νο Πάντο. Έχει ειδικευθεί στην Κλινική Εμβρυολογία στη Μελβούρνη της Αυστραλίας στο Royal Women's Hospital και στο Melbourne IVF. Έλαβε την πιστοποίηση, κατόπιν εξετάσεων, της Ευρωπαϊκής Εταιρείας Ανθρώπινης Αναπαραγωγής- ESHRE «Senior Clinical Embryologists of ESHRE» το 2008. Έχει μεγάλη εμπειρία σε όλες τις μεθόδους της εξωσωματικής γονιμοποίησης (ωοληψία, επεξεργασία σπέρματος και ορχικού ιστού, απλό IVF, ICSI, κατάψυξη και απόψυξη γαμετών και εμβρύων, vitrification, εμβρυομεταφορά, υποβοηθούμενη εκκόλαψη, in vitro καλλιέργεια εμβρύων, κατάψυξη ωοθηκικού ιστού, βιοψία εμβρύων). Είναι επίσης υπεύθυνη γα τις διαδικασίες ποιοτικού ελέγχου του εργαστηρίου και τις ετήσιες διαδικασίες πιστοποίησης του πρότυπου ποιότητας EN 15224. Ήταν υπεύθυνη για το στήσιμο, την οργάνωση και την λειτουργία του εργαστηρίου του «Κέντρου Ανθρώπινης Αναπαραγωγής», Κ. Πάντος Μονοπρόσωπη ΕΠΕ που προϋπήρχε της Κλινικής, καθώς και για τις συνεργαζόμενες με αυτό, Μονάδες Ιατρικώς Υποβοηθούμενης Αναπαραγωγής. Είναι μέλος της Ευρωπαϊκής Εταιρείας Ανθρώπινης Αναπαραγωγής & Εμβρυολογίας (ESHRE), της Πανελλήνιας Ένωσης Κλινικών Εμβρυολόγων (ΠΕΚΕ) και της Πανελλήνιας Ένωσης Βιοεπιστημόνων (ΠΕΒ). Έχει πάρει μέρος σε 30 και πλέον ανακοινώσεις σε Διεθνή και Ελληνικά Συνέδρια, 14 δημοσιεύσεις σε διεθνή επιστημονικά περιοδικά και έχει παρακολουθήσει πλήθος διεθνών και πανελληνίων συνεδρίων, workshops και επιστημονικών συναντήσεων.

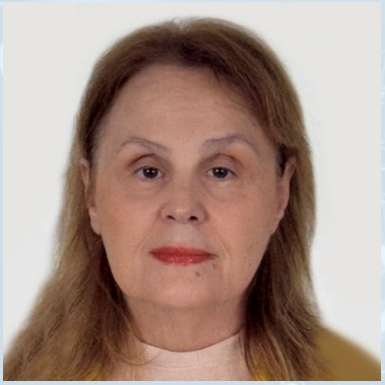

Βέρδη Γεωργία
Διευθύντρια QA Ομίλου ΒΙΑΝΕΞ

Ιστορικό στέλεχος της ΒΙΑΝΕΞ, Διευθύντρια Διασφάλισης Ποιότητας Ομίλου ΒΙΑΝΕΞ με εμπειρία δεκαετιών στο ποιοτικό έλεγχο, validation, παραγωγή, QA, RD και Διανομή. Expert στην ανάπτυξη και σχεδιασμό συστημάτων ποιότητας GMP, GDP, GVP, GCP, ISO 9001, ISO 13485 και άλλα συστήματα του κλάδου υγείας. Επιθεωρήτρια και αξιολογήτρια εργοστασίων ΒΙΑΝΕΞ και φαρμακευτικών εταιρειών στην Ελλάδα και στο εξωτερικό. Διεθνείς συνεργασίες και μετεκπαιδεύσεις με μεγάλες πολυεθνικές Φαρμακευτικές Εταιρείες. Χημικός με εξειδίκευση στην αναλυτική Χημεία και στη διαχείριση των συστημάτων ποιότητας.

Βλαχάκης Γρηγόριος
Διοικητής & Πρόεδρος Δ.Σ. Γενικού Νοσοκομείου Λάρισας

Ο Γρηγόριος Βλαχάκης είναι Διοικητής και Πρόεδρος του Δ.Σ. του Γενικού Νοσοκομείου Λάρισας από τον 7/2020 μέχρι και σήμερα εφαρμόζοντας δυναμικά τις πολιτικές ψηφιακής υγείας στο νοσηλευτικό ίδρυμα της πόλης που συχνά χαρακτηρίζεται ως νοσοκομείο πιλότος. Έχει σπουδάσει Διοίκηση και Οικονομία με ειδίκευση στο Marketing είναι απόφοιτος του Διατμηματικού Μεταπτυχιακού Προγράμματος «Επιχειρηματικότητα» των τμημάτων Οικονομικών Επιστημών και Διοίκησης Επιχειρήσεων του Πανεπιστημίου Θεσσαλίας καθώς και του Μεταπτυχιακού Προγράμματος στη Διοίκηση Επιχειρήσεων (MBA - Master in Business Administration) της Ελληνικής Εταιρίας Διοίκησης Επιχειρήσεων (Ε.Ε.Δ.Ε). Η ενασχόληση του με τον χώρο της Υγείας και της Κοινωνικής Αλληλεγγύης ξεκίνησε το 2004 όπου ανέλαβε Πρόεδρος του Διοικητικού Συμβουλίου του ΝΠΔΔ Κέντρο Προστασίας Ατόμων με Αναπηρία Θεσσαλίας «Ο ΑΡΙΣΤΕΥΣ» (ΦΕΚ, 230/28-09-04). Η επιτυχημένη του θητεία είχε σαν αποτέλεσμα να αναλάβει από το 2005 ως το 2007 Αντιπρόεδρος του Διοικητικού Συμβουλίου της Δ.Υ.Πε. (Διοίκηση Υγειονομικής Περιφέρειας) Θεσσαλίας αρμόδιος του τομέα Κοινωνικής Αλληλεγγύης με 5 ΝΠΔΔ υπό την ευθύνη του. (ΦΕΚ,116/23-05-05). Με την ενοποίηση των υγειονομικών περιφερειών το 2007 ορίστηκε Αναπληρωτής Διοικητής της 5 ης Υγειονομικής Περιφέρειας Θεσσαλίας και Στερεάς Ελλάδας Αρμόδιος του τομέα Κοινωνικής Αλληλεγγύης με 11 ΝΠΔΔ υπό την ευθύνη του. (ΦΕΚ 109/14-03-07). Τον 5/2008 ανέλαβε Διοικητής και Πρόεδρος του ΔΣ του Γενικού Νοσοκομείου Τρικάλων (ΦΕΚ,227/22-05-08). Έχει διατελέσει μέλος του Δ.Σ. του Γηροκομείου Λάρισας, εθελοντικών οργανώσεων και άλλων φορέων αναπτύσσοντας έντονη κοινωνική δράση.

Βοζίκης Αθανάσιος
Καθηγητής Οικονομικών Υγείας & Πληροφοριακών Συστημάτων, Διευθυντής Εργαστηρίου «Οικονομικών & Διοίκησης της Υγείας» (LabHEM), Τμήμα Οικονομικής Επιστήμης, Πανεπιστήμιο Πειραιώς

Καθηγητής στο Τμήμα Οικονομικής Επιστήμης του Πανεπιστημίου Πειραιώς, με ειδίκευση στα Οικονομικά της Υγείας και τα Πληροφοριακά Συστήματα. Διδάκτορας του Πανεπιστημίου Πειραιώς στα Οικονομικά της Υγείας και τα Πληροφοριακά Συστήματα, κάτοχος Μεταπτυχιακού τίτλου (MSc) του Πανεπιστημίου Αθηνών στην Πληροφορική της Υγείας (Health Informatics) και πτυχιούχος του Τμήματος Δημόσιας Διοίκησης του Πάντειου Πανεπιστημίου. Είναι Διευθυντής του Εργαστηρίου «Οικονομικών και Διοίκησης της Υγείας» του Παν. Πειραιώς, Μέλος της Επιτροπής του Υπουργείου Υγείας για την Παρακολούθηση της Φαρμακευτικής Δαπάνης και μέλος του Συμβουλίου Εμπειρογνωμόνων Αξιολόγησης Τεχνολογιών Υγείας (HTA) του ΚΕΣΥ. Έχει θητεύσει ως Πρόεδρος της Επιτροπής Διαπραγμάτευσης του Ε.Ο.Π.Υ.Υ. και ως μέλος του Εθνικού Συμβουλίου Δημόσιας Υγείας. Έχει συμμετάσχει σε επιτροπές ως εμπειρογνώμονας Αξιολόγησης Τεχνολογιών Υγείας, Διαπραγματεύσεων και ανασχεδιασμού διαδικασιών, επιχειρησιακού και στρατηγικού σχεδιασμού και ανάπτυξης συστημάτων του τομέα υγείας, δημόσιων οργανισμών και ιδιωτικών επιχειρήσεων. Είναι μέλος ομάδων και επιτροπών υλοποίησης και αξιολόγησης σε διεθνή, ευρωπαϊκά και εθνικά ερευνητικά έργα. Διδάσκει μαθήματα σε προπτυχιακό και σε μεταπτυχιακό επίπεδο και έχει δημοσιεύσει μεγάλο αριθμό ερευνητικών εργασιών και μονογραφιών σε διεθνή και εγχώρια περιοδικά και πρακτικά συνεδρίων.

Γάφου Ανθίππη

Αιματολόγος, Επιστημονικά Υπεύθυνη Ν.Υ.Α. Γ.Ο.Ν.Κ. «Οι Άγιοι Ανάργυροι»

Επιστημονικά Υπεύθυνη Ιατρός ΝΥΑ ΓΟΝΚ ΟΙ ΑΓΙΟΙ ΑΝΑΡΓΥΡΟΙ (Τμήματος πιστοποιημένου κατά ISO 9001-2015 & 15189, επιθεωρούμενου και πιστοποιημένου από COUNCIL OF EUROPE - European Directorate for the Quality of Medicines & HealthCare, EDQM, B-MJA Attestation - level 2, 10/2024) με ιδιαίτερη ενασχόληση σε θέματα όπως Ασφάλεια ασθενών (Patient Safety), Διαχείριση του αίματος των ασθενών (PBM), Διαχείριση Συστημάτων Ποιότητας σε Υπηρεσίες Αιμοδοσίας, Αιμοεπαγρύπνηση, Ανάπτυξη και επικύρωση διαδικασιών Εργαστηριακών Πληροφοριακών Συστημάτων (LIS). Scientific Director, NYA GONK "Agioi Anargyroi" (Department certified according to ISO 9001:2015 & ISO 15189, audited and accredited by the COUNCIL OF EUROPE - European Directorate for the Quality of Medicines & HealthCare, EDQM, B-MJA Attestation - level 2, 10/2024) with a particular focus on areas such as Patient Safety, Patient Blood Management (PBM), Quality Management Systems in Blood Services, Haemovigilance, and the development and validation of Laboratory Information System (LIS) processes.

Γέραλη Μαρία

Διευθύντρια Νοσηλευτικής Υπηρεσίας ΓΝΠΑ «Π. & Α. Κυριακού»

Η Δρ. Μαρία Γέραλη είναι απόφοιτος του Τμήματος Νοσηλευτικής του ΕΚΠΑ, κάτοχος δύο (2) μεταπτυχιακών και ενός (1) διδακτορικού τίτλου. Διαθέτει επίσης πτυχίο παιδαγωγικών σπουδών (ΠΑΤΕΣ/ΣΕΛΕΤΕ Αθηνών) και είναι ενταγμένη στο Μητρώο Εκπαιδευτών Σ.Ε.Κ του Ε.ΚΕ.ΠΙΣ. Εργάστηκε στο Ωνάσειο Καρδιοχειρουργικό Κέντρο Αθηνών (ΩΚΚ), ως νοσηλεύτρια της Καρδιοχειρουργικής μονάδας, ως Προϊσταμένη Επίβλεψης στην Διεύθυνση Νοσηλευτικής Υπηρεσίας, ως Νοσηλεύτρια- Συντονίστρια Νοσηλευτικών Εργασιών και Κλινικών Ερευνών, ως Νοσηλεύτρια Υγείας Προσωπικού και ως μέλος της Επιτροπής Νοσηλευτικών Διαδικασιών στο γραφείο Διασφάλισης ποιότητας. Από το 1996 εργάζεται στο Γενικό Νοσοκομείο Παίδων Αθηνών «Παναγιώτη & Αγλαΐα Κυριακού», αρχικά ως νοσηλεύτρια στο Ογκολογικό Τμήμα του Νοσοκομείου και στην συνέχεια ως υπεύθυνη στο Γραφείο Εκπαίδευσης Νοσηλευτικής Υπηρεσίας (2005), ως Προϊσταμένη Νευρολογικού Τμήματος (2011) και ως Τομεάρχης Εργαστηριακού Τομέα- Εκπαίδευσης (έως το 2020). Από το 2020 έως σήμερα έχει αναλάβει καθήκοντα Διευθύντριας Νοσηλευτικής Υπηρεσίας στο ΓΝΠΑ «Π&Α Κυριακού». Έχει λάβει σειρά πιστοποιήσεων για τη συμμετοχή της σε επιμορφωτικά προγράμματα, είναι μέλος σε πλήθος επιτροπών, διαθέτει πολυετή επιστημονική δραστηριότητα με δημοσιεύσεις, συμμετοχή σε επιστημονικές επιτροπές και συνέδρια καθώς και διδακτική εμπειρία. Έχει λάβει υποτροφίες του Ιδρύματος Κρατικών Υποτροφιών (ΙΚΥ) κατά την διάρκεια των σπουδών της και διαθέτει βραβεύσεις εργασιών από διεθνή συνέδρια και Οργανισμούς.

Γούλας Σπύρος
Διευθυντής Στρατηγικού Σχεδιασμού, ΕΟΠΥΥ
Διευθυντής Στρατηγικού Σχεδιασμού του ΕΟΠΥΥ, με πολυετή εμπειρία στη διαχείριση πολιτικών υγείας, τον έλεγχο και την αξιολόγηση υπηρεσιών και τεχνολογιών υγείας. Έχει ηγηθεί έργων που συνδέουν την ποιότητα με τη βιωσιμότητα και την αποδοτικότητα του συστήματος, δίνοντας έμφαση στη διαμόρφωση πλαισίων αποζημίωσης ιατροτεχνολογικών προϊόντων βάσει κριτηρίων ποιότητας και αξίας για τον ασθενή. Μέλος επιτροπών και ομάδων εργασίας του ΕΟΠΥΥ για την αξιολόγηση, διαπραγμάτευση και τιμολόγηση ιατροτεχνολογικών προϊόντων, καθώς και την εφαρμογή διεθνών προτύπων ποιότητας.

Γώγος Α. Χρήστος
MD, MSc, PhD, Νευροχειρουργός, Διευθυντής Νευροχειρουργικής Κλινικής Νοσοκομείου «Ασκληπιείο Βούλας», Επισκ. Καθηγητής Πανεπιστημίου Κρήτης, Πρόεδρος Ελληνικής Εταιρείας Μεταμόσχευσης Βλαστοκυττάρων, Μέλος ΔΣ Ε.Ε. Σπονδυλικής Στήλης
Γεννήθηκε στην Αθήνα και κατοικεί στον Βύρωνα. Κατάγεται από την Αργιθέα Καρδίτσας, από την πλευρά του πατέρα του και την Πλάτσα Μεσσηνιακής Μάνης, από της μητέρας του. Αριστούχος απόφοιτος της Ευαγγελικής Σχολής - Λυκείου Αρρένων Νέας Σμύρνης, σπούδασε Ιατρική στο Πανεπιστήμιο "La Sapienza" της Ρώμης, όπου στη συνέχεια εκπόνησε και διδακτορική διατριβή, με άριστα. Δεύτερη Διδακτορική Διατριβή ΕΚΠΑ με Άριστα (2024). Έχει ειδικευτεί στη Νευροχειρουργική, ενώ έχει σπουδάσει και δημοσιογραφία στο Πανεπιστήμιο "Carlo Bo Urbino". Το 2010 αποφοίτησε, με άριστα, από το Τμήμα Κοινωνικής Θεολογίας της Θεολογικής Σχολής του Εθνικού Καποδιστριακού Πανεπιστημίου Αθηνών. Έχει εξειδικευθεί στη μεταμόσχευση βλαστοκυττάρων στο Πανεπιστήμιο "Egaz Moniz" της Πορτογαλίας. Πτυχιούχος στο μεταπτυχιακό πρόγραμμα του ΕΚΠΑ «Παγκόσμια Υγεία-Διαχείριση Κρίσεων στην Υγεία». Μέλος ΔΣ Ελληνικής Εταιρείας Σπονδυλικής Στήλης (2023-Σήμερα). Αντιπρόεδρος Αθλητιατρικής Εταιρείας Ιατρών Αγώνων. Αθλητίατρος ΕΠΟ-ΕΠΑΕ-SUPERLEAGUE. Είναι επισκέπτης Καθηγητής στο Πανεπιστήμιο Κρήτης και ΤΕΦΑΑ. Διευθυντής Νευροχειρουργικής Κλινικής Ασκληπείου Βούλας. Πρόεδρος της Ελληνικής Εταιρείας Μεταμόσχευσης Βλαστοκυττάρων. Ομιλεί άριστα αγγλικά, ιταλικά και ισπανικά. Καλή γνώση Αραβικών.

Δασκαλάκη Τερέζα
Υπεύθυνη Διασφάλισης Ποιότητας & Κανονιστικών Υποθέσεων
Η Τερέζα Δασκαλάκη είναι Υπεύθυνη Ποιότητας και Κανονιστικών Υποθέσεων με πάνω από 15 χρόνια εμπειρίας στον τομέα της Υγείας. Εξειδικεύεται στη διασφάλιση συμμόρφωσης και στη διαχείριση συστημάτων ποιότητας, με εκτενή γνώση των ευρωπαϊκών κανονισμών (MDR/IVDR), της εθνικής νομοθεσίας και διεθνών προτύπων (ISO 13485, 9001, 22301, 14001). Έχει μακρά επαγγελματική πορεία στον όμιλο Hellenic Healthcare Group (Y-LOGIMED, Νοσοκομείο ΥΓΕΙΑ), όπου συμμετείχε στον σχεδιασμό, την εφαρμογή και τον έλεγχο Συστημάτων Διαχείρισης Ποιότητας, στη διεξαγωγή επιθεωρήσεων και στην εκπαίδευση προσωπικού σε θέματα συμμόρφωσης και ασφάλειας. Είναι απόφοιτος του Οικονομικού Πανεπιστημίου Αθηνών και του City, St George's, University of London στη Διοίκηση Υπηρεσιών Υγείας, με εξειδίκευση σε Διαχείριση Κρίσεων και Διαχείριση Έργων. Είναι πιστοποιημένη Auditor ISO 22301:2019 και ISO 9001:2015.

Δαφούλας Γεώργιος
Ειδικός Συνεργάτης Ψηφιακής Υγείας, ΕΚΤ-Υπουργείο Ψηφιακής Διακυβέρνησης & ΤΝ
Ο Γεώργιος Ε. Δαφούλας διετέλεσε ειδικευόμενος Εσωτερικής Παθολογίας στην ΑΠΠΚ του Τμήματος Ιατρικής ΕΚΠΑ, με τρίμηνη μετεκπαίδευση στον Σακχαρώδη Διαβήτη (Queen Elisabeth University Hospital, Birmingham, Βρετανίας). Είναι πτυχιούχος της Ιατρικής Σχολής ΑΠΘ, με MBA in Health Services Management (HSM) του Nottingham Trent University. Έχει εργαστεί ως κλινικός συντονιστής σε μεγάλης κλίμακας πολυκεντρικές κλινικές μελέτες ευρωπαϊκών προγραμμάτων ηλεκτρονικής υγείας καθώς και σε έρευνες ανάλυσης big data υγείας, και ως EHTEL Medical Officer καθώς σε ευρ. προγράμματα της ΗΔΙΚΑ. Έχει μετεκπαιδευτεί στο Πανεπιστήμιο του Birmingham, Βρετανίας, στο CSAIL του MIT και στο Stanford, ΗΠΑ σε κλινικές εφαρμογές ηλεκτρονικής υγείας και έχει εργαστεί ως επιστημονικός συνεργάτης ΕΛΚΕ της Ιατρικής Σχολής του Πανεπιστημίου Αθηνών, σε πολυκεντρικές κλινικές μελέτες ευρωπαϊκών προγραμμάτων για την πρόληψη και θεραπεία του Σακχαρώδη Διαβήτη, ως Ακαδημαϊκός Υπότροφος Ψηφιακής Υγείας του Τμήματος Ιατρικής Πανεπιστημίου Θεσσαλίας και ως Ιατρικός Διευθυντής του ΕΚΑΠΤΥ.

Δέντσικας Γεώργιος
MSc, MEd, HRD, PhD(c), Υποδιοικητής 6ης ΥΠΕ
Εκπρόσωπος 6ης ΥΠΕ
Ο Γεώργιος Δέντσικας είναι απόφοιτος του Τμήματος Νοσηλευτικής του ΕΚΠΑ, με μεταπτυχιακές σπουδές και εξειδικεύσεις μεταξύ άλλων στην Οργάνωση και Ανάπτυξη Ανθρωπίνων πόρων και Ψηφιακό μετασχηματισμό Νοσοκομείων. 30ετής προϋπηρεσία στο Ε.Σ.Υ. και τ. Διευθυντής Νοσοκομείου Ανοβέρου Γερμανίας

Διαμαντίδης Συμεών
Πρόεδρος ΣΕΒΕ-Συνδέσμου Εξαγωγέων
Ο Συμεών Διαμαντίδης γεννήθηκε το 1963 στη Νέα Μηχανιώνα Θεσσαλονίκης. Είναι Πρόεδρος και Διευθύνων Σύμβουλος της ΔΙΟΠΑΣ ΑΕ από το 1982. Η ΔΙΟΠΑΣ Α.Ε. είναι μια οικογενειακή επιχείρηση που κατασκευάζει δίχτυα για υδατοκαλλιέργεια, ψάρεμα, αθλητισμό, καθώς και κάθε ειδική κατασκευή με βάση το δίχτυ. Διαθέτει τα προϊόντα της σε όλη την Ελλάδα καθώς και σε χώρες της Ευρώπης, της Ασίας και της Μέσης Ανατολής. Είναι μια φιλική προς το περιβάλλον εταιρεία και συμμετέχει με διάφορες δράσεις στην κυκλική οικονομία. Έχει διατελέσει Πρόεδρος του Συνδέσμου Επαγγελματιών και Βιοτεχνών Νέας Μηχανιώνας 2006-2010, Αντιπρόεδρος του Βιοτεχνικού Επιμελητηρίου Θεσσαλονίκης 2008-2013, Οικονομικός Επόπτης του ΣΕΒΕ–Συνδέσμου Εξαγωγέων από το 2018-2022, Μέλος ΔΣ του Βιοτεχνικού Επιμελητηρίου Θεσσαλονίκης, Μέλος ΔΣ του Εμπορικού & Βιομηχανικού Επιμελητηρίου Θεσσαλονίκης, Μέλος ΔΣ του Επαγγελματικού Επιμελητηρίου Θεσσαλονίκης, Μέλος Διοικητικής Επιτροπής της ΚΕΠΑ-ΑΝΕΜ και Μέλος του ΔΣ του Thess-Intec. Από τον Ιούνιο του 2022 είναι Πρόεδρος του ΣΕΒΕ-Συνδέσμου Εξαγωγέων.

Δρακάκη Αλεξάνδρα
RN, MSc, ΠΕ Νοσηλευτική, Γραφείο Εκπαίδευσης Νοσηλευτικής Υπηρεσίας - Υπεύθυνη Ποιότητας «Π. & Α. Κυριακού»
Η Αλεξάνδρα Δρακάκη είναι απόφοιτος του Τμήματος Νοσηλευτικής του ΤΕΙ Λαμίας (2000) και του Τμήματος Νοσηλευτικής του ΕΚΠΑ (2008). Διαθέτει μεταπτυχιακό τίτλο στην «Διοίκηση Μονάδων Υγείας» του ΕΑΠ (2017). Έχει λάβει υποτροφίες του Ιδρύματος Κρατικών Υποτροφιών (ΙΚΥ) κατά την διάρκεια φοίτησης στα ΤΕΙ Λαμίας για την 1η καλύτερη βαθμολογία των εξαμήνων καθώς και το Βραβείο «ΑΙΚΑΤΕΡΙΝΗ ΚΑΥΚΙΑ- ΚΕΠΕΤΖΗ» του ΕΣΝΕ το 2004. Έχει παρακολουθήσει επιμορφωτικά προγράμματα σχετικά με την Υγιεινή και Ασφάλεια της Εργασίας, την Εκπαίδευση στον χώρο Εργασίας, την Εκπαίδευση Εκπαιδευτών Ενηλίκων και την Διασφάλιση Ποιότητας (ΟΔΙΠΥ). Από το 2001 έως το 2013 εργάστηκε στο Γενικό Νοσοκομείο Πατησίων (Οφθαλμολογική Κλινική, Παθολογική Κλινική, Γραφείο Διευθύντριας Νοσηλευτικής Υπηρεσίας) και από το 2013 έως σήμερα εργάζεται στο Γενικό Νοσοκομείο Παίδων Αθηνών «Παναγιώτη & Αγλαΐα Κυριακού» (Γραφείο Εκπαίδευσης Νοσηλευτικής Υπηρεσίας). Από το 2021 ασκεί καθήκοντα γραμματέως της Επιτροπής Ποιότητας του Νοσοκομείου και το 2024 ορίστηκε ως Υπεύθυνη Ποιότητας του Νοσοκομείου.

Δρόσος Δημήτριος
Υποδιοικητής 2ης ΥΠΕ Πειραιώς & Αιγαίου
Ο Δημήτριος Δρόσος είναι Υποδιοικητής της 2ΗΣ ΥΠΕ Πειραιώς και Αιγαίου με αρμοδιότητες επί των εποπτευόμενων Νοσοκομείων και κατάγεται από τα Ιωάννινα. Υπηρέτησε στο Υπουργείο Εθνικής Άμυνας και είναι Αντιπτέραρχος εν αποστρατεία ειδικότητας Οικονομικού. Είναι απόφοιτος: Οικονομικών και Νομικών Επιστημών, Στρατιωτικής Σχολής Αξιωματικών Σωμάτων (ΣΣΑΣ), MBA (Master in Business Administration), MSc in Finance, Μεταπτυχιακού Διοίκησης Μονάδων Υγείας, MSc Δημόσιας & Κοινοτικής Υγείας, Σχολής Πολέμου Αεροπορίας, Σχολής Εθνικής Άμυνας. Έχει ασκήσει καθήκοντα:

Διευθυντή Οικονομικού, Επιθεωρητή, Τμηματάρχη Προϋπολογισμού, ΠΔΕ, Κοστολόγησης, Λογιστικού, Προμηθειών, Οικονομικής Μέριμνας, Project Manager. Διετέλεσε ως μέλος διαφόρων ΔΣ, σε Επιτροπές Μελετών, του Οικονομικού Επιμελητηρίου Ελλάδος, ενώ έχει συμμετάσχει σε διεθνείς ομάδες εργασίας και διεθνή συνέδρια όπως: Διεθνή Επιτροπή Ελεγκτών, Project Management, Logistics, Crisis Management κλπ. Ομιλεί άριστα Αγγλικά.

Έξαρχος Βασίλειος
Πρόεδρος Εθνικού Κέντρου Δημόσιας Διοίκησης & Αυτοδιοίκησης (ΕΚΔΔΑ)

Ο Βασίλειος Έξαρχος είναι οικονομολόγος και υπηρετεί ως Πρόεδρος του ΕΚΔΔΑ από τον Απρίλιο του 2025 κατόπιν επιλογής του από τον Υπουργό Εσωτερικών έπειτα από διαγωνιστική διαδικασία. Υπηρέτησε ως Αντιπρόεδρος του Εθνικού Κέντρου Δημόσιας Διοίκησης και Αυτοδιοίκησης (ΕΚΔΔΑ) κατά την περίοδο 2021-2023, ενώ τα έτη 2023 και 2024 άσκησε καθήκοντα Προέδρου του ίδιου φορέα. Από το 2019 έως το 2021 διετέλεσε Πρόεδρος του Ινστιτούτου Γεωπονικών Επιστημών στην Αθήνα και έχει εργαστεί σε χρηματοπιστωτικά ιδρύματα μεγάλων οικονομικών ομίλων στις Ηνωμένες Πολιτείες και από το 1992 στον τραπεζικό τομέα στην Ελλάδα. Διετέλεσε στέλεχος ανώτατων διοικητικών θέσεων στην Eurobank, τη Γενική Τράπεζα και την Τράπεζα Πειραιώς. Σπούδασε Οικονομικά στο Northeastern University στη Βοστώνη (ΗΠΑ). Απέκτησε Μεταπτυχιακό Δίπλωμα (Master) στα Οικονομικά και στη Διοίκηση Επιχειρήσεων, ενώ εξειδίκευσε τις σπουδές του στην Περιφερειακή Ανάπτυξη, την Πολιτική Επιστήμη και την Οικονομετρία. Στη συνέχεια έλαβε δίπλωμα SS & CZoologic Learning Solutions από το Πανεπιστήμιο Harvard, διακρινόμενος στην εξειδικευμένη τραπεζική χρηματοοικονομική θεωρία και πρακτική.

Θανοπούλου Γ. Τζίνα
Ed.M., M.A., Harvard University, Συμβουλευτική Ψυχολόγος - Ψυχοεκπαιδευτική Σύμβουλος, Αντιπρόεδρος Harvard Club of Greece

Έχει μετεκπαίδευση στο HARVARD University και Emerson College, στο χώρο της Εξελικτικής Ψυχολογίας ED.M - Ψυχολογία Ευεξίας M.A (Developmental Psychology-Well being Psychology) Παιδιών, Εφήβων, Γονέων, Οικογένειας, Ζευγαριών με εστίαση στην Ψυχολογία, Στήριξη, Ενδυνάμωση και Ευ ζην Γυναικών (Women Psychology). Έχει εξειδίκευση στη χρήση Αξιών της Συναισθηματικής Νοημοσύνης (E.Q. Theory) για την καλύτερη Συναισθηματική Ισορροπία & Ανάπτυξη Εφήβων & Ενηλίκων από τον Dr Daniel Goleman, «πατέρα» της Συναισθηματικής Νοημοσύνης. Έχει μελετήσει στο Harvard University με τον Dr. Howard Gardner τη Θεωρία της «Πολλαπλής Νοημοσύνης», Multiple Intelligent Theory. Έχει εξειδίκευση στην Στήριξη & Καθοδήγηση Παιδιών & Εφήβων με Μαθησιακές Δυσκολίες και Διατροφικές διαταραχές από το Harvard Graduate School of Education (HGSE). Επίσης έχει εξειδικευτεί στην Ψυχολογική Υποστήριξη Γυναικών στο Παν. Harvard με Υιοθέτηση Κλειδιών E.Q. για την εξισορρόπηση των πολλαπλών ρόλων της Σύγχρονης Γυναίκας καθώς και στη χρήση του Θεάτρου για την Ψυχολογική Τόνωση των Παιδιών (Drama & Theater Education) στο Emerson College, Boston, MA, USA. Είναι Έγκριτο Μέλος της Ελληνικής Εταιρείας Συμβουλευτικής/Hellenic Association for Counseling HAC 01250, Έγκριτο μέλος της Ευρωπαϊκής Εταιρείας Συμβουλευτικής /European Association for Counselling # EAC 0080, καθώς και μέλος της Αμερικανικής Ψυχολογικής Εταιρείας, American Psychology Association, APA # 81153384 από το 1996 έως σήμερα. Είναι

συγγραφέας του βιβλίου «Τα Παιδιά μας, οι Καθρέφτες μας», Εκδόσεις Μίνωας, 2023, καθώς και του βιβλίου «Πολύτιμες Συμβουλές για μια Θετική Ζωή κάθε μέρα!» Εκδόσεις ΙΒΙΣΚΟΣ, 2021. Είναι Μόνιμη αρθρογράφος σε ψυχολογικά και εκπαιδευτικά θέματα της Huffington Post.gr. Είναι ενεργό μέλος του Συλλόγου Αποφοίτων του Πανεπιστημίου Harvard - Harvard Club of Greece στην Ελλάδα και μέλος του Διοικητικού Συμβουλίου του Συλλόγου σαν Αντιπρόεδρος του Διοικητικό Συμβούλιο (1998 έως και σήμερα). Έχει βραβευτεί από την UNESCO το 2016 για τη συμβολή της στην Εκπαίδευση, Συμβουλευτική και Εθελοντισμό.

Θειακού Φωτεινή
Αναπληρώτρια Διοικήτρια Παίδων Πεντέλης, Μη Εκτελεστικό Μέλος Δ.Σ. ΚΕΤΕΚΝΥ

Η Φωτεινή Θειακού είναι Αναπληρώτρια Διοικήτρια του ΓΝ Παίδων Πεντέλης από τον Απρίλιο του 2025. Επίσης, από τον Σεπτέμβριο του 2024, είναι μέλος Διοικητικού Συμβουλίου του Κέντρου Τεκμηρίωσης και Κοστολόγησης Νοσοκομειακών Υπηρεσιών. Είναι η Πρόεδρος της Επιτροπής του Υπουργείου Υγείας για την κατάρτιση του Εθνικού Σχεδίου Δράσης για τα Εγκαύματα. Έχει διατελέσει Διοικήτρια του ΓΝΑ «Η ΕΛΠΙΣ», Εκτελούσα Χρέη Διοικητή καθώς και Αναπληρώτρια Διοικήτρια στο ΓΝΜ « ΕΛΕΝΑ ΒΕΝΙΖΕΛΟΥ» και Αναπληρώτρια Διοικήτρια του Παθολογικού Νοσοκομείου Αθηνών Σπηλιοπούλειο «Η ΑΓΙΑ ΕΛΕΝΗ». Από το 2022 έως και τον Ιούνιο του 2024 διετέλεσε Υπεύθυνη Στρατηγικού Σχεδιασμού του Γραφείου Διοικητού της 1ης Υγειονομικής Περιφέρειας.Έχει εργαστεί ως area sales manager στις εξαγωγές και στο business development στις φαρμακευτικές εταιρείες DEMO S.A. και Galenica S.A. Έχει,επίσης,εργαστεί στο Κυβερνείο της Μασσαχουσέτης, και στο Rhode Island General Assembly ως συνεργάτης Γερουσιαστών για θέματα Υγείας. Είναι απόφοιτη του Τμήματος Οικονομικών Επιστημών του Εθνικού και Καποδιστριακού Πανεπιστημίου Αθηνών και κατέχει μεταπτυχιακά στην Διοίκηση Επιχειρήσεων και Διοίκηση Μονάδων Υγείας από το Πανεπιστήμιο Suffolk της Βοστώνης των ΗΠΑ και Δημόσια Πολιτική και Διοίκηση από το Οικονομικό Πανεπιστήμιο Αθηνών. Έχει πραγματοποιήσει εξειδίκευση στην Ανάπτυξη Φαρμάκων και Κλινικών Μελετών στο Πανεπιστήμιο Tufts της Βοστώνης των ΗΠΑ και είναι υποψήφια διδάκτωρ του Πανεπιστημίου Πελοποννήσου με αντικείμενο την τιμολόγηση και αποζημίωση των φαρμακευτικών σκευασμάτων.

Ιωαννίδου-Μουζάκα Λυδία
Χειρουργός-Γυναικολόγος, Χειρουργός Μαστού, ε. Καθηγήτρια Ιατρικής Σχολής Πανεπιστημίου Αθηνών, Πρόεδρος Ελληνικής Εταιρείας Μαστολογίας

Χειρουργός-Γυναικολόγος-Μαστολόγος, Καθηγήτρια Πανεπιστημίου Αθηνών, Εθνικός Εκπρόσωπος Ελλάδος στην ECIBC της Ε.Ε. για τη σύνταξη νέων Ευρωπαϊκών κατευθυντηρίων οδηγιών στη διάγνωση, στο screening και θεραπεία του καρκίνου του μαστού (2014-σήμερα). Εκπρόσωπος του ΠΙΣ στη UEMS για τις ανάγκες στη χειρουργική του καρκίνου του μαστού (2015-σήμερα). Πρόεδρος Ελληνικής Εταιρείας Μαστολογίας (1994-σήμερα). Ιδρυτής και Διευθυντής Ελληνικής Σχολής Μαστολογίας υπό την Αιγίδα της Διεθνούς Εταιρείας Μαστολογίας & Υπουργείου Υγείας (2009-σήμερα). Πραγματογνώμων στα Αθηναϊκά Δικαστήρια στην ειδικότητά της (2015 σήμερα). Ξένες γλώσσες: Γαλλικά, Αγγλικά, Τουρκικά. Γεννήθηκε και μεγάλωσε στην Κωνσταντινούπολη, είναι αυτοδημιούργητη, σπούδασε Ιατρική εργαζόμενη. Σύζυγος Νικολάου Μουζάκα και κόρη Μαργαρίτα (Νταίζη) Μουζάκα.

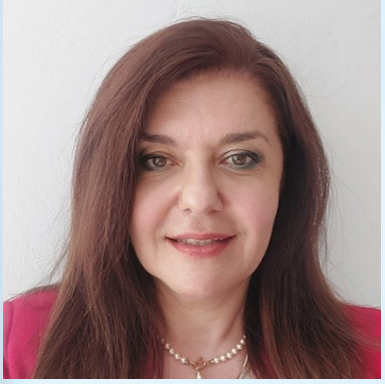

Καρινιωτάκη Χριστίνα

Εκτελεστική Διευθύντρια Ελληνικής Ένωσης Διαπιστευμένων Φορέων Επιθεώρησης- Πιστοποίησης «HellasCert»

Η Χριστίνα Καρινιωτάκη γεννήθηκε στην Αθήνα. Τα πρώτα χρόνια της ζωής της τα έζησε στην Καλιφόρνια των Η.Π.Α., όπου και στην συνέχεια ερχόμενη στην Ελλάδα αποφοίτησε από το Αμερικάνικο Κολλέγιο Αγ. Παρασκευής (Pierce College) και συνέχισε τις σπουδές της στο Deree College από όπου και αποφοίτησε με BA Management and Organizational Behavior. Μερικές από τις σημαντικότερες θέσεις στις οποίες δραστηριοποιήθηκε επαγγελματικά στην Ελλάδα είναι στον χώρο των εντύπων στον εκδοτικό οίκο «Προβολή Εκδόσεις» (Εφημερίδα Κέρδος - Περιοδικό Αγορά) ως Προϊστάμενη Τμήματος στην Οικονομική Δ/νση, σε εκπαιδευτικό οργανισμό (ΚΑΡΑΡΗΓΑΣ ΑΕ) ως Marketing Manager και Υπεύθυνη Δημοσίων Σχέσεων, στο Ελληνοβρετανικό Εμπορικό Επιμελητήριο ως Υπεύθυνη Τεχνολογίας και Πληροφόρησης και κατόπιν στο εξωτερικό στον χώρο των ανθρακούχων αναψυκτικών ως International Marketing Director, ανοίγοντας αγορές για Ευρώπη, Αμερική και Ασία. Από το 2004 και έχοντας εγκατασταθεί μόνιμα στην Ελλάδα, εργάζεται στην Ελληνική Ένωση Διαπιστευμένων Φορέων Επιθεώρησης- Πιστοποίησης «HellasCert» όπου κατέχει την θέση της Εκτελεστικής Διευθύντριας ταυτίζοντας το όνομα της με αυτήν της Ένωσης καθώς είναι από την ίδρυση της. Το διάστημα αυτό έχει διατελέσει για 6 χρόνια μέλος του ΔΣ του Ευρωπαϊκού φορέα EFAC με έδρα την Αγγλία που ενσωματώθηκε με το διεθνή φορέα TIC Council (for Testing, Inspection, Certification) με έδρα στις Βρυξέλλες. Συμμετέχει ενεργά σε ομάδες εργασίας, συνέδρια και διεθνή forum που αφορούν τον κλάδο της διαπιστευμένης επιθεώρησης-πιστοποίησης προϊόντων και υπηρεσιών και αρθρογραφεί.

Κασνακτσόγλου Γεσθημανή

Διοικήτρια Γενικού Νοσοκομείου Αργολίδας

Η Γεσθημανή Κασνακτσόγλου γεννήθηκε στην Αθήνα, είναι έγγαμη και μητέρα 2 τέκνων. Σπούδασε στο τμήμα της Νοσηλευτικής του Ε.Κ.Π.Α., πραγματοποίησε Μεταπτυχιακές σπουδές στο London University με κατεύθυνση το Health Services Management και είναι υποψήφια διδάκτωρ στο Τμήμα Νοσηλευτικής του Πανεπιστημίου Πελοποννήσου. Διαθέτει πολυετή εμπειρία τόσο στην νοσηλευτική διοίκηση και την κλινική πράξη, όσο και στην διδασκαλία της νοσηλευτικής. Έχει διατελέσει Γενική Γραμματέας του Ε.Σ.Ν.Ε από το 2015 έως το 2020. Το 2012-2019 υπηρέτησε ως Αντιπρόεδρος του Εθνικού Συμβουλίου Ανάπτυξης Νοσηλευτικής (Ε.Σ.Α.Ν) και στην συνέχεια, ως μέλος του Ε.Σ.Α.Ν. Υπήρξε μέλος της Κεντρικής Ομάδας Διοίκησης Έργου (ΚΟΔΕ) για την μεταρρύθμιση του ΕΣΥ. Επίσης, έχει συμμετάσχει σε ομάδες εργασίας για θέματα νοσηλευτικής επιστήμης, καθώς και σε επιστημονικές και οργανωτικές επιτροπές πολυάριθμων συνεδρίων και σεμιναρίων. Σήμερα είναι Διοικήτρια του Γενικού Νοσοκομείου Αργολίδας, που αποτελείται από τις Νοσηλευτικές Μονάδες Άργους και Ναυπλίου, με θητεία που ξεκίνησε το Δεκέμβριο του 2021 και ανανεώθηκε τον Αύγουστο του 2025.

Κλήμη Βίκυ

Συνιδρύτρια & Διευθύνουσα Σύμβουλος GRANDMAMA - Co-Founder & CEO GRANDMAMA

Με πάνω από 20 χρόνια επαγγελματικής πείρας σε ηγετικές θέσεις τόσο στην Ελλάδα όσο και στο εξωτερικό, καθώς και στον τομέα της επιχειρηματικότητας, η Βίκυ Κλήμη έχει επικεντρωθεί τα τελευταία χρόνια στον κλάδο της Υγειονομικής Φροντίδας στο Σπίτι. Υπήρξε Μέλος Διοικητικού και Γενική Διευθύντρια στην BIOAXIS Healthcare SEE, διαμορφώνοντας μια ευρεία εμπειρία στον τομέα της υγείας. Το 2020, έκανε το μεγάλο βήμα και ίδρυσε την εταιρεία GRANDMAMA AE και το grandmama.gr, όπου με την ομάδα της έχουν το όραμα να φέρουν την επανάσταση στη φροντίδα των ηλικιωμένων στο σπίτι στην Ελλάδα και πρόσφατα και στην Ινδία. Έχει αφιερώσει την πορεία της στην ενδυνάμωση των ανθρώπων, ειδικά στην προώθηση της γυναικείας ηγεσίας, τόσο στις χώρες της Μέσης Ανατολής όσο και στην Ελλάδα. Έχει σπουδάσει Διοίκηση Επιχειρήσεων στο University of LaVerne, California, καθώς και Coaching στο Athens Coaching Institute. Έχει υπάρξει μέλος της Ελληνικής Γεροντολογικής & Γηριατρικής Εταιρείας, Community Service Chair στην Ένωση Αμερικανίδων Ελλάδος, μέλος του Empower Women (UNWomen), Truthteller στο Women for One και Global Ambassador στο WomenTech Network.

Κόκκαλη Γεωργία

Κλινική Εμβρυολόγος (ESHRE Certified), Υπεύθυνη Εργαστηρίου Προεμφυτευτικού Γενετικού Ελέγχου ΜΙΥΑ Κλινικής, Γένεσις Αθηνών

Η Δρ. Γεωργία Κόκκαλη έλαβε πτυχίο στην Μοριακή και Κυτταρική Βιολογία (B.Sc. in Cell and Molecular Biology with First Class of Honours) από το Πανεπιστήμιο Kingston University της Αγγλίας και μεταπτυχιακό τίτλο σπουδών στη Βιολογία της Ανθρώπινης Αναπαραγωγής (MSc in Human Reproductive Medicine) από το πανεπιστήμιο Imperial College του Λονδίνου. Είναι κάτοχος Διδακτορικού Διπλώματος (Ph.D.) στην Ιατρική Γενετική από την Ιατρική Σχολή του Εθνικού και Καποδιστριακού Πανεπιστημίου Αθηνών. Παρουσιάζει πλούσιο κλινικό έργο στην Υποβοηθούμενη Αναπαραγωγή, καθώς έχει εργαστεί ως Senior Κλινικός Εμβρυολόγος σε διεθνούς φήμης Εργαστήρια και Μονάδες Υποβοηθούμενης Αναπαραγωγής του Λονδίνου (IVF Unit, Hammersmith Hospital, London) και της Ελλάδας (Κλινική Γένεσις Αθηνών). Σήμερα, είναι Διευθύντρια του Εργαστηρίου Προεμφυτευτικού Γενετικού Ελέγχου (PGT) στο κέντρο Ανθρώπινης Αναπαραγωγής της Κλινικής Γένεσις Αθηνών. Η Δρ. Γεωργία Κόκκαλη παρουσιάζει σημαντικό εκπαιδευτικό έργο και είναι συντονίστρια Εκπαιδευτικών και Ερευνητικών Προγραμμάτων καθώς και Υπεύθυνη Διασφάλισης Ποιότητας της Κλινικής Γένεσις Αθηνών. Επιπρόσθετα, συμμετέχει ενεργά στην εκπαίδευση νέων επιστημόνων στο πλαίσιο Προγραμμάτων Μεταπτυχιακών Σπουδών της Ιατρικής Σχολής του ΕΚΠΑ και πλήθους Προγραμμάτων Επαγγελματικής Κατάρτισης. Εξ ίσου εντυπωσιακό είναι και το ερευνητικό έργο της Δρ. Κόκκαλη, η οποία έχει συμμετάσχει σε 30 δημοσιευμένες εργασίες σε διεθνή περιοδικά με κριτές, μεταξύ των οποίων συγκαταλλέγονται διεθνώς αναγνωρισμένα περιοδικά με υψηλό συντελεστή απήχησης, όπως είναι το Human Reproduction, το Fertility Sterility και πολλά άλλα. Έχει επίσης συμμετάσχει ως προσκεκλημένη ομιλήτρια σε πολυάριθμα Διεθνή και εγχώρια συνέδρια. Το ερευνητικό της ενδιαφέρον εστιάζεται στην Προεμφυτευτική Γενετική Διάγνωση (PGT), στην Κλινική Εμβρυολογία, στη Βιολογία της Αναπαραγωγής και στην Υπογονιμότητα. Είναι μέλος του Επιστημονικού Συμβουλίου του PGT Consortium της Ευρωπαϊκής Εταιρείας Ανθρώπινης Αναπαραγωγής και Εμβρυολογίας (ESHRE), με στόχο την εκπαίδευση και την ανάδειξη της αξίας του Προεμφυτευτικού Γενετικού Ελέγχου (PGT) στην

επιστημονική κοινότητα και στο ευρύ κοινό. Η Δρ. Κόκκαλη, ως εξειδικευμένη επιστήμων στον Προεμφυτευτικό Γενετικό Έλεγχο (PGT) αποτέλεσε μέλος της συγγραφικής ομάδας των Κατευθυντήριων Οδηγιών αναφορικά με τον έλεγχο PGT, οι οποίες δημοσιεύτηκαν στο διεθνούς κύρους περιοδικό Human Reproduction Open το 2020.

Κοτρώτσιου Μαρία
Αισθητικός & επανορθωτικός Χειρουργός, Διευθύντρια, Νοσοκομείο «Ευαγγελισμός»
Η Μαρία Δ. Κοτρώτσιου είναι απόφοιτη της Ιατρικής Σχολής του Αριστοτελείου Πανεπιστημίου Θεσσαλονίκης και κάτοχος διδακτορικού με θέμα «Απώτερη θρόμβωση της έσω-σφαγίτιδας φλέβας μετά από ριζικό λεμφαδενικό καθαρισμό τραχήλου» (2014, Α΄ Χειρουργική Κλινική ΕΚΠΑ, Καθ. Χ. Τσιγκρής). Σήμερα είναι Διευθύντρια στην Κλινική Αισθητικής και Επανορθωτικής Πλαστικής Χειρουργικής του Νοσοκομείου «Ευαγγελισμός», έχοντας στο ενεργητικό της πλούσια κλινική εμπειρία, πληθώρα δημοσιεύσεων, ενώ έχει λάβει μέρος σε πολλά σεμινάρια και εκπαιδευτικά courses. Ενδεικτικά αναφέρονται τα εξής: Η εργασία «Ολικές ή σχεδόν ολικές γλωσσεκτομές για όγκους της ρίζας της γλώσσας» έλαβε το 1ο βραβείο της Ελληνικής Εταιρείας Πλαστικής Επανορθωτικής και Αισθητικής Χειρουργικής (Ε.Ε.Π.Ε.Α.Χ.) για την καλύτερη ελεύθερη ανακοίνωση στο «11ο Πανελλήνιο Συνέδριο Πλαστικής Επανορθωτικής & Αισθητικής Χειρουργικής» που διεξήχθη στη Θεσσαλονίκη.

Κτενιαδάκης Στυλιανός
Χειρουργός, Αναπληρωτής Διοικητής Πα.Γ.Ν.Η.
Ο Στυλιανός Κτενιαδάκης είναι Γενικός Χειρουργός και έχει πραγματοποιήσει περισσότερες από 1.000 χειρουργικές επεμβάσεις συνολικά. Από το 2014 έως το 2020 εργάστηκε ως Επιμελητής Α΄ στο Τμήμα Επειγόντων Περιστατικών του Γ.Ν. Βενιζελείου Ηρακλείου. Στο διάστημα αυτό ήταν υπεύθυνος για την εφαρμογή των Προτύπων Ποιότητας στο ΤΕΠ. Από τον Ιανουάριο του 2020 έως σήμερα είναι Αναπληρωτής Διοικητής του Πανεπιστημιακού Γενικού Νοσοκομείου Ηρακλείου. Οι βασικοί του τομείς είναι τα οικονομικά της υγειονομικής περίθαλψης, η βελτίωση της ποιότητας των παρεχόμενων υπηρεσιών και η ασφάλεια των ασθενών.

Κωνσταντινοπούλου Σοφία
MD, FAAP, Triple US Board Certified Pediatric Pulmonologist and Sleep Medicine Physician
Sofia Konstantinopoulou is a triple US board certified pediatric pulmonologist and sleep medicine physician who trained and worked at Children's hospital of Philadelphia, with an academic appointment as Assistant Professor of Clinical Pediatrics at the Perelman School of Medicine at PENN. She is currently working as an attending physician at Sheikh Khalifa Medical City (SEHA), which is the country's referral center for pediatrics. She is a part of multidisciplinary teams aiming at delivering efficient, compassionate, family- centered care. She is the clinical lead of the Aerodigestive Program and of the Pediatric Sleep Service. Her main clinical focus is caring for patients with sleep disordered breathing who are on home mechanical ventilation. She also serves as Adjunct Professor of Clinical Pediatrics at Khalifa University. She is a core faculty member of

the ACGME accredited pediatric residency program, and of the World Sleep Academy (WSA). Dr. Konstantinopoulou is a member of CHEST, of the American Academy of Sleep Medicine (AASM) and of the International Health Committee of the American Thoracic Society (ATS). She is interested in projects involving clinical research, health advocacy and medical education.

Κωτούλας Χριστόφορος
Γενικός Αρχίατρος, Καρδιοχειρουργός, Διευθυντής Διακλαδικής Καρδιοχειρουργικής Κλινικής Ενόπλων Δυνάμεων, 401 ΓΣΝΑ

Ο Χριστόφορος Κωτούλας γεννήθηκε το 1967 στην Καρδίτσα. Αφού αποφοίτησε με άριστα από το Λύκειο, εισήχθη στην Στρατιωτική Ιατρική το 1984 με Πανελλήνιες εξετάσεις. Μετά την αποφοίτησή του από την Ιατρική Σχολή Θεσσαλονικής με βαθμό «πολύ καλά» και την ονομασία του σε ανθυπολοχαγό του Ελληνικού Στρατού, το 1990, υπηρέτησε στις Δυνάμεις των Ελλήνων Πεζοναυτών. Από το 1994 μέχρι το 2001 ειδικεύθηκε στην Καρδιο-Θωρακοχειρουργική στα Νοσοκομεία «Ο Ευαγγελισμός» και «Η Σωτηρία». Κατά την ειδίκευσή του στο νοσοκομείο «Η Σωτηρία» πραγματοποίησε τον μεγαλύτερο αριθμό επεμβάσεων που είχε εκτελέσει ποτέ σε ειδίκευση ιατρός. Για τρία χρόνια εργάστηκε ως Επιμελητής της Θωρακοχειρουργικής Κλινικής στο 401 Γενικό Στρατιωτικό Νοσοκομείο Αθηνών. Από το 2004 μέχρι το 2006 εξειδικεύθηκε στο Βασιλικό Θεραπευτήριο του Μάντσεστερ της Μεγάλης Βρετανίας (MRI-Manchester Heart Centre) στην Καρδιοχειρουργική. Συγχρόνως, αρίστευσε τόσο στις ευρωπαϊκές εξετάσεις της ειδικότητάς του, το 2005, αποκτώντας τον τίτλο του FETCS, όσο και στην διδακτορική του διατριβή στην Ιατρική Σχολή του Πανεπιστημίου Πατρών, το 2006. Το 2008 απέκτησε τον τίτλο του FCCP, δηλαδή του στελέχους του Αμερικανικού Κολλεγίου Ιατρών Θώρακος, μετά από αυστηρή κρίση από το Κολλέγιο. Έχει συγγράψει τριψήφιο αριθμό ιατρικών μελετών σε ιατρικά περιοδικά, με πάνω από 62 από αυτές να είναι δημοσιευμένες σε έγκυρα διεθνή ιατρικά περιοδικά, ενώ έχει παρουσιάσει πάνω από 250 εργασίες σε διεθνή και ελληνικά συνέδρια. Έχει βραβευθεί από την Ελληνική Εταιρεία Χειρουργών Θώρακος Καρδιάς και Αγγείων για την διδακτορική του διατριβή, από την Ελληνική Καρδιολογική Εταιρεία, από την Ελληνική Χειρουργική Εταιρεία και από την Ελληνική Εταιρεία Λιπιδιολογίας, Αθηροσκλήρωσης και Αγγειακής Νόσου (δις), αλλά και την Ελληνική Εταιρεία Αγγειακής και Ενδαγγειακής Χειρουργικής. Μετά την επιστροφή του στην Ελλάδα, το 2007, εργάσθηκε στο 401 Γενικό Στρατιωτικό Νοσοκομείο Αθηνών και στο ΝΙΜΤΣ με τον βαθμό του Αρχιάτρου, ενώ συγχρόνως εκτελούσε πλήθος καρδιοχειρουργικών επεμβάσεων, by-pass, βαλβίδων και ανευρυσμάτων αορτής κυρίως στο «Ιασώ» General Hospital, στο Ερρίκος Ντυνάν Medical Center, ως εξωτερικός συνεργάτης. Το 2009, πραγματοποίησε για πρώτη φορά στην Ελλάδα, θωρακοσκοπικές επεμβάσεις καρδιακής κατάλυσης – ablation, για κολπική μαρμαρυγή. Το 2011, συμμετείχε εθελοντικά στην αποστολή της διεθνούς ιατρικής οργάνωσης "Coeurs Pour Tous (Hearts For All)" στο Μαυρίκιο, όπου και εκτέλεσε μεγάλο αριθμό καρδιοχειρουργικών επεμβάσεων με εξαιρετικά αποτελέσματα και μηδενική θνητότητα. Σε σύντομο διάστημα 4 μηνών δημιούργησε εκ βάθρων τη Διακλαδική Καρδιοχειρουργική Κλινική των Ενόπλων Δυνάμεων στο 401 ΓΣΝΑ, το οποίο διηύθυνε από τον Μάρτιο του 2013 μέχρι και τον Οκτώβριο του 2014 και μέχρι το 2022 υπηρέτησε ως αναπληρωτής διευθυντής. Το 2014 αποφοίτησε, με άριστα, από το διακρατικό πρόγραμμα μεταπτυχιακών σπουδών, «MSc - Ενδαγγειακές τεχνικές» στο Εθνικό Καποδιστριακό Πανεπιστήμιο Αθηνών. Έχει παρακολουθήσει τα προγράμματα PhTLS, BLS, ALS, ATLS και CALS. Από το 2014 μέχρι το 2019 συνεργάσθηκε με το «Ερρίκος Ντυνάν» Hospital Center, Metropolitan General – πρώην Ιασώ General Hospital, όπου εκτέλεσε μεγάλο αριθμό επεμβάσεων, ως εξωτερικός συνεργάτης. Το 2019, εκπαιδεύτηκε στο «Ιπποκράτειο» Νοσοκομείο Αθηνών, στην διακαθετηριακή αντιμετώπιση δομικών καρδιοπαθειών - TAVI, σύγκλειση PFO -ASD, Mitra clip. Το 2024, αποφοίτησε, με άριστα, από το μεταπτυχιακό διετές πρόγραμμα σπουδών MBA (Health management) του St Mary's University

Twickenham London. Με βάση το πρωτοποριακό του έργο στις ελάχιστα επεμβατικές χειρουργικές τεχνικές, διευθύνει την Κλινική Ελάχιστα Επεμβατικής Χειρουργικής Καρδιάς Θώρακος στο Μετροπόλιταν General, από το Νοέμβριο του 2019. Από το 2022, κατέχει το βαθμό του Γενικού Αρχιάτρου και υπηρετεί ως Διευθυντής στη Διακλαδική Καρδιοχειρουργική Κλινική, στο 401 ΓΣΝΑ. Το Νοέμβριο του 2019, πραγματοποίησε για πρώτη φορά στην Αθήνα ελάχιστα επεμβατική αντικατάσταση αορτικής βαλβίδας και ανιούσας αορτής, και τον Ιανουάριο του 2021 την πρώτη Mini Bentall - αντικατάσταση αορτικής ρίζας. Διευθύνει το πρώτο πρόγραμμα «Ενδοσκοπικής Καρδιοχειρουργικής» σε Δημόσιο Νοσοκομείο. Για τη διετία 2016-2017, ήταν πρόεδρος της Καρδιοχειρουργικής Ομάδας Εργασίας στην Ελληνική Καρδιολογική Εταιρεία. Διετέλεσε εκλεγμένος Πρόεδρος των Ελλήνων Καρδιοχειρουργών και Θωρακοχειρουργών στο ΔΣ της Πανελλήνιας Εταιρείας Κορμού της ειδικότητας για τη διετία 2019-2020.

Λεκάκης Ιωάννης
Ομότιμος Καθηγητής Καρδιολογίας ΕΚΠΑ, Πρόεδρος Ελληνικής Εταιρείας Ψηφιακής Ιατρικής

Ο Καθηγητής Ιωάννης Λεκάκης αποφοίτησε από την Ιωνίδειο Πρότυπο Σχολή το 1969 και από την Ιατρική Σχολή του Πανεπιστημίου Αθηνών το 1975 με βαθμό Άριστα. Ολοκλήρωσε την εξειδίκευσή του στην Παθολογία και την Καρδιολογία στην Αθήνα. Μετεκπαιδεύτηκε στο Πανεπιστήμιο της Βοστώνης (ΗΠΑ), στο Παρίσι και στο Einthoven. Εξελέγη Καθηγητής Καρδιολογίας ΕΚΠΑ το 2011 και Διευθυντής της Β' Πανεπιστημιακής Καρδιολογικής Κλινικής, Αττικόν Νοσοκομείο, το 2015. Αφυπηρέτησε το 2018 και έλαβε τον τίτλο του Ομότιμου Καθηγητή Καρδιολογίας ΕΚΠΑ. Υπηρέτησε ως Πρόεδρος της Ελληνικής Καρδιολογικής Εταιρείας και του Ελληνικού Κολλεγίου Καρδιολογίας, Πρόεδρος της Ελληνικής Εταιρείας Λιπιδολογίας και Αθηροσκλήρυνσης, Μέλος της Επιτροπής Κατευθυντήριων Οδηγιών της Ευρωπαϊκής Καρδιολογικής Εταιρείας, Πρόεδρος της Ομάδας Εργασίας Περιφερικής Κυκλοφορίας της Ευρωπαϊκής Καρδιολογικής Εταιρείας και Πρόεδρος του Δ.Σ. του Ωνασείου Καρδιοχειρουργικού Κέντρου. Επίσης, υπηρέτησε σαν adhoc μέλος της Επιτροπής Προγράμματος της Ευρωπαϊκής Καρδιολογικής Εταιρείας. Τα κυριότερα ερευνητικά του ενδιαφέροντα εντοπίζονται στη μελέτη του ενδοθηλίου και της αρτηριακής σκληρίας. Είναι συγγραφέας σε περισσότερα από τριακόσια πενήντα άρθρα σε περιοδικά μετά από κρίση και επίσης έχει συγγράψει πολλά κεφάλαια σε ελληνικά και διεθνή περιοδικά. Το έργο του αναφέρεται σε 160.000 αναφορές που τον κατατάσσουν στους πρώτους 10 ερευνητές του ΕΚΠΑ με βάση την κατάταξη Google Scholar. Στην παρούσα φάση είναι Πρόεδρος της Ελληνικής Εταιρείας Ψηφιακής Ιατρικής και Πρόεδρος της Εταιρείας Καρδιαγγειακών Προβλημάτων Εγκυμοσύνης. Διευθύνει τον Καρδιολογικό Τομέα στην Κεντρική Κλινική Αθηνών και είναι Πρόεδρος της Επιστημονικής Επιτροπής της Κλινικής αυτής.

Μαντέλλου Μάρβα (Μαρία-Βασιλική)
Medicines Quality Manager, Pharmaserve-Lilly S.A.C.I.

Απόφοιτος του Βιολογικού τμήματος της Σχολής Θετικών Επιστημών του Università degli Studi della Tuscia και του ALBA Graduate Business School (MBA). Εργάστηκε ως επιστημονικός συνεργάτης στο Alexander Fleming, Biomedical Sciences Research Center, Institute of Immunology. Τα τελευταία 22 χρόνια, δραστηριοποιείται στο χώρο της Φαρμακευτικής Βιομηχανίας και πιο συγκεκριμένα στη φαρμακευτική εταιρία ΦΑΡΜΑΣΕΡΒ-ΛΙΛΛΥ. Αρχικά ως συνεργάτης Επιστημονικής Ενημέρωσης ενώ από το 2006 στον τομέα των Κλινικών Μελετών: στις

θέσεις Clinical Research Associate, Senior Clinical Research Associate. Από το 2017 ανέλαβε το ρόλο της Υπεύθυνης Ποιότητας του τμήματος Κλινικών Μελετών ως Affiliate Medicines Quality Associate. Έπειτα ως Medicines Quality Manager ανέλαβε το ρόλο της Υπεύθυνης Ποιότητας και στον τομέα της Φαρμακοεπαγρύπνησης και Regulatory Affairs. Διαθέτει εμπειρία από τη διεξαγωγή διεθνών πολυκεντρικών κλινικών δοκιμών φάσης II, III & IV και μη παρεμβατικών κλινικών μελετών θεραπευτικών κατηγοριών, όπως: Ογκολογία, Αιματολογία, Ψυχιατρική, Ουρολογία ενώ από το 2018 δραστηριοποιείται συστηματικά στον έλεγχο αξιολόγησης ποιότητας ερευνητικών κέντρων κλινικών μελετών. Τα τελευταία χρόνια έχει συμμετάσχει ως ομιλήτρια / εισηγήτρια σε πλήθος εκδηλώσεων και εκπαιδευτικών συναντήσεων με θέμα την Κλινική Έρευνα και έχει συμμετάσχει σε δημοσιεύσεις και ανακοινώσεις σε διεθνή και Ελληνικά συνέδρια.

Μιχαλοπούλου Ιωάννα
LL.M. Δικηγόρος Υγείας, Φαρμάκου και Ιατρικής Τεχνολογίας

Η Ιωάννα Μιχαλοπούλου είναι δικηγόρος παρά Αρείω Πάγω με ειδίκευση στο δίκαιο των ιοεπιστημών και της ιατρικής τεχνολογίας και διευθύνουσα εταίρος της Michalopoulou & Associates -Lawgroup. Με πάνω από δύο δεκαετίες εμπειρίας, έχει διακριθεί ως μία από τις κορυφαίες νομικούς στην Ελλάδα, εξυπηρετώντας πελάτες από όλη την Ευρώπη, τη Μέση Ανατολή και την Αφρική. Η ενασχόλησή της εστιάζεται στην αντιμετώπιση σύνθετων νομικών προκλήσεων που αντιμετωπίζουν κορυφαίοι οργανισμοί και εταιρείες στους τομείς της υγειονομικής περίθαλψης, της φαρμακευτικής, των ιατρικών συσκευών και της βιομηχανίας τροφίμων. Γνωστή για την ικανότητά της να χειρίζεται περίπλοκα ρυθμιστικά ζητήματα, η Ιωάννα διακρίνεται σε τομείς όπως η συμμόρφωση στον τομέα της υγειονομικής περίθαλψης, το δίκαιο του ανταγωνισμού, τις συγχωνεύσεις και εξαγορές, την πνευματική ιδιοκτησία και την προστασία δεδομένων. Η νομική της εμπειρία σε σχέση με τον Κανονισμό της ΕΕ για τα Ιατροτεχνολογικά Προϊόντα (MDR) και τον Κανονισμό για τα Ιατροτεχνολογικά Προϊόντα In Vitro (IVDR) υπογραμμίζει τη δέσμευσή της να παραμένει στην πρώτη γραμμή των κανονιστικών εξελίξεων. Η Ιωάννα είναι κάτοχος μεταπτυχιακού τίτλου LL.M. από το Université Catholique de Louvain και είναι απόφοιτος της Νομικής Σχολής του Πανεπιστημίου Αθηνών. Ως ομιλήτρια, συμμετέχει συχνά σε διεθνή συνέδρια με θέματα όπως η συμμόρφωση, η τεχνητή νοημοσύνη στην υγειονομική περίθαλψη, τα μεγάλα δεδομένα και η σχέση μεταξύ των προσωπικών δεδομένων και καινοτόμων τομέων όπως τα ορφανά φάρμακα, οι γονιδιακές θεραπείες και τα προηγμένα ιατρικά βοηθήματα.

Μίχας Αναστάσιος
Κοινός Διοικητής Νοσοκομείων Παίδων «Η Αγία Σοφία» και «Π. & Α. Κυριακού»

Ο Αναστάσιος Μίχας είναι Κοινός Διοικητής των δύο μεγαλύτερων παιδιατρικών νοσοκομείων της χώρας, του «Η Αγία Σοφία» και του «Π. & Α. Κυριακού». Διαθέτει πολυετή εμπειρία στη διοίκηση μονάδων υγείας, με περισσότερα από 14 χρόνια υπηρεσίας σε θέσεις ευθύνης. Τα δύο Παιδιατρικά Νοσοκομεία αποτελούν τον κεντρικό πυλώνα παιδιατρικής περίθαλψης στην Ελλάδα αλλά και από γειτονικές χώρες, καλύπτοντας όλο το φάσμα παιδιατρικών ειδικοτήτων και παρέχοντας υπηρεσίες σε δεκάδες χιλιάδες παιδιά ετησίως. Με περισσότερους από 3.000 εργαζόμενους, σημαντική ερευνητική δραστηριότητα και στενή διασύνδεση με την πανεπιστημιακή εκπαίδευση, συνιστούν όχι μόνο κέντρα υγειονομικής φροντίδας, αλλά και οργανισμούς αναφοράς για την ποιότητα και την καινοτομία στην παιδιατρική υγεία.

Μονεμβασιώτη Αναστασία
Quality Assurance Manager Ομίλου Βιοιατρική

Η Αναστασία Μονεμβασιώτη είναι Quality Assurance Manager του Ομίλου Βιοιατρική, με εμπειρία στην ανάπτυξη, εφαρμογή και παρακολούθηση συστημάτων διαχείρισης ποιότητας στον τομέα της υγείας. Υλοποιεί και συντονίζει έργα διαπίστευσης και πιστοποίησης σύμφωνα με διεθνή πρότυπα όπως ISO 15189, ISO 9001, ISO 14001, ISO 15224, ISO 22000 και ISO 17025, διασφαλίζοντας τη συμμόρφωση και τη συνεχή βελτίωση των διαδικασιών. Με έμφαση στην τεκμηριωμένη λήψη αποφάσεων, την εκπαίδευση προσωπικού και την καλλιέργεια κουλτούρας διαφάνειας, συμβάλλει ουσιαστικά στην ενίσχυση της αξιοπιστίας και της ασφάλειας των υπηρεσιών του Ομίλου, προωθώντας παράλληλα τη συνεργασία ιδιωτικού και δημόσιου τομέα για την αναβάθμιση της ποιότητας στην υγεία.

Μωραϊτάκη-Πικρού Ελευθερία (Ρίτα)
Πρόεδρος & Διευθύνουσα Σύμβουλος Ε.Κ.Α.Π.Τ.Υ. Α.Ε.

Η Ελευθερία Μωραΐτάκη-Πικρού είναι πιστοποιημένη Επενδυτική Σύμβουλος από την Επιτροπή Κεφαλαιαγοράς από το 1996. Δραστηριοποιείται στον τραπεζικό τομέα από το 2000 και από τον Μάρτιο του 2020 ασκεί καθήκοντα Προέδρου και Διευθύνουσας Συμβούλου του Εθνικού Κέντρου Αξιολόγησης Ποιότητας και Τεχνολογίας στην Υγεία (ΕΚΑΠΤΥ). Έχει εκλεγεί Περιφερειακή Σύμβουλος στον Κεντρικό Τομέα Αθηνών, με σημαντική κοινωνική και φιλανθρωπική δράση που στοχεύει στην υποστήριξη και ενδυνάμωση ευάλωτων κοινωνικών ομάδων και στην προώθηση πρωτοβουλιών για τη βελτίωση της καθημερινότητας όσων έχουν ανάγκη. Διαθέτει πτυχίο και μεταπτυχιακό τίτλο το BOSTON UNIVERSITY στη Διοίκηση Επιχειρήσεων, καθώς και ακόμη τρεις μεταπτυχιακούς τίτλους από την Ιατρική Σχολή του Εθνικού και Καποδιστριακού Πανεπιστημίου Αθηνών και το Πανεπιστήμιο Κύπρου. Ως Πρόεδρος και Διευθύνουσα Σύμβουλος του ΕΚΑΠΤΥ, είναι προσηλωμένη στην προαγωγή της καινοτομίας και της αριστείας στα συστήματα πιστοποίησης και στις διαδικασίες διαχείρισης ποιότητας κατά ISO. Ηγείται μιας εξειδικευμένης ομάδας που αναπτύσσει λύσεις προσαρμοσμένες στις εξελισσόμενες ανάγκες συμμόρφωσης και διασφάλισης ποιότητας, διασφαλίζοντας τα υψηλότερα πρότυπα ακεραιότητας και αποτελεσματικότητας. Το όραμά της για το ΕΚΑΠΤΥ εστιάζει στη δημιουργία ενός συνεργατικού και συμπεριληπτικού περιβάλλοντος, στην ενίσχυση της εμπιστοσύνης των συνεργατών και στη θωράκιση της βιωσιμότητας σε όλες τις δραστηριότητες. Υπό την ηγεσία της το ΕΚΑΠΤΥ επιδιώκει να ενισχύσει τον ρόλο του ως αναγνωρισμένος θεσμός στα συστήματα πιστοποίησης και ποιότητας, δεσμευμένος στη συνεχή βελτίωση και ως αξιόπιστος εταίρος για τον τομέα της υγείας και ευρύτερα.

Νίκας Δημήτρης

Πρόεδρος ΔΣ Συνδέσμου Επιχειρήσεων Ιατρικών & Βιοτεχνολογικών Προϊόντων (ΣΕΙΒ)

Σπούδασε Μηχανικός Παραγωγής και Διοίκησης στο Πολυτεχνείο Κρήτης (BA,1990) και Business Administration στο IAE- του πανεπιστημίου Grenoble II (DEA,1991). Υπήρξε μεταπτυχιακός ερευνητής στην χρηματοοικονομική Διοίκηση στο IAE του πανεπιστημίου Grenoble II (1991-1994), τη περίοδο 1991-1992 και εργάστηκε στο ίδιο αντικείμενο ως βοηθός καθηγητή στο πανεπιστήμιο Pierre Mendes France, Grenoble II. Στην αρχή της καριέρας του, 1993-1994 εργάστηκε ως consultant στην διείσδυση και προώθηση ελληνικών καταναλωτικών προϊόντων στην Γαλλική αγορά. Στην συνέχεια, 1996-1998, εργάστηκε στον τομέα της Κλωστοϋφαντουργίας ως Financial analyst με προσανατολισμό στην ανάλυση του κόστους παραγωγής και την αξιολόγηση των επενδυτικών σχεδίων. Κατόπιν, 1998-2000 μεταπήδησε στον κλάδο των ανταλλακτικών αυτοκινήτου ως Financial Controller (Magnetti Marelli, Fiat Group) και μετέπειτα ως Οικονομικός Διευθυντής. Τα τελευταία 24 χρόνια εργάζεται στην εταιρεία Medtronic Hellas, ιατρικά μηχανήματα και εμφυτεύματα. Ξεκίνησε της καριέρα του ως Οικονομικός και Διοικητικός διευθυντής, στην συνέχεια ανέλαβε καθήκοντα αναπληρωτή Γενικού διευθυντή και Εμπορικού διευθυντή στο Cardiac & Vascular Group και από 1η Αυγούστου 2017 έχει αναλάβει την Γενική Διεύθυνση της εταιρείας. Τον Δεκέμβριο του 2023 εκλέχτηκε για δεύτερη φορά πρόεδρος του Συνδέσμου Επιχειρήσεων Ιατρικών & Βιοτεχνολογικών Προϊόντων (ΣΕΙΒ).

Πανουσοπούλου Μαρία

Μέλος HTA CG, Μέλος Επιτροπής ως Αρχής Κοινοποιημένους Οργανισμούς

Η Μαρία Πανουσοπούλου από τον Ιανουάριο 2025 είναι Προϊσταμένη της Διεύθυνσης Διοικητικής Υποστήριξης του ΕΟΠΥΥ, σε συνέχεια τριετούς υπηρεσίας ως Προϊσταμένη Διεύθυνσης της Περιφερειακής Διεύθυνσης ΕΟΠΥΥ Νότιας Αθήνας. Από τον Απρίλιο του 2018 ήταν Προϊσταμένη του Τμήματος Σχεδιασμού Παροχών, κοστολόγησης-τιμολόγησης ιατροτεχνολογικού, υγειονομικού υλικού και ΣΕΔ, της Διεύθυνσης Στρατηγικού Σχεδιασμού του ΕΟΠΥΥ. Έχει διατελέσει μέλος της Επιτροπής Διαπραγμάτευσής Αμοιβών και Τιμών Ιατροτεχνολογικών Προϊόντων του ΕΟΠΥΥ με σχετικές θητείες από το 2014. Από το 2020 είναι μέλος και εκπρόσωπος σε υποομάδες της Ομάδας Συντονισμού της ΕΕ (Κανονισμός 2021/2282 περί Αξιολόγησης Τεχνολογιών Υγείας της Ευρωπαϊκής Επιτροπής) – HTA CG. Από τον Οκτώβριο 2024 είναι μέλος της Επιτροπής ως αρμόδια αρχή για τους Κοινοποιημένους Οργανισμούς για τα ιατροτεχνολογικά προϊόντα (άρθρο 35 Κανονισμού (ΕΕ) 2017/745 και άρθρο 31 Κανονισμού (ΕΕ) και 2017/746). Είναι κάτοχος πτυχίου Ιατρικής Χημείας από το Πανεπιστήμιο του Λονδίνου/UCL, Μεταπτυχιακού Διπλώματος Φαρμακευτικής από το ΕΚΠΑ, Διδακτορικού Διπλώματος Φαρμακευτικής από το ΕΚΠΑ και Μεταπτυχιακού Διπλώματος στη Διοίκηση Υπηρεσιών Υγείας από την ΕΣΔΥ. Από το 2023 συμμετέχει ως διδάσκουσα στα μαθήματα Βιοϊατρικής Τεχνολογίας της Ιατρικής Σχολής του ΕΚΠΑ, ενώ είναι μέλος του Εργαστηρίου Βιοϊατρικής Τεχνολογίας της Ιατρικής Σχολής του ΕΚΠΑ. Έχει διατελέσει Ειδική Σύμβουλος Υπουργών Υγείας για τον Ε.Ο.Π.Υ.Υ. και την Πολιτική Φαρμάκου. Επίσης, έχει εργαστεί σε Πολυεθνικές Φαρμακευτικές Εταιρείες (Κλινικές Μελέτες και Φάρμακο).Έχει επιστημονικές δημοσιεύσεις σε Διεθνή Επιστημονικά Περιοδικά και συμμετοχές και παρουσιάσεις σε Ελληνικά και Διεθνή Συνέδρια.

Παντελιάδης Παναγιώτης
Διοικητής & Πρόεδρος Δ.Σ. Π.Γ.Ν.Θ. ΑΧΕΠΑ

Ο Παναγιώτης Παντελιάδης είναι Διοικητής των Διασυνδεόμενων Νοσοκομείων Πανεπιστημιακό Γενικό Νοσοκομείο Θεσσαλονίκης ΑΧΕΠΑ και Νοσοκομείο Ειδικών Παθήσεων Θεσσαλονίκης καθώς και Πρόεδρος του Διοικητικού Συμβουλίου από το 2020 έως και σήμερα. Είναι ιατρός Μαιευτήρας-Γυναικολόγος απόφοιτος της Ιατρικής Σχολής του Αριστοτελείου Πανεπιστημίου Θεσσαλονίκης με μεταπτυχιακές σπουδές στη Διοίκηση Επιχειρήσεων και στη Διοίκηση και Οικονομική Διαχείριση Μονάδων Υγείας. Έχει διατελέσει Διοικητής σε τέσσερις διαφορετικές περιόδους, τρείς του Πανεπιστημιακού Γενικού Νοσοκομείου Θεσσαλονίκης ΑΧΕΠΑ, καθώς και μία του Γενικού Νοσοκομείου Θεσσαλονίκης Ιπποκράτειο. Η συνέχιση της θητείας του στο ΑΧΕΠΑ είναι η απόδειξη της εμπιστοσύνης του Υπουργείου Υγείας, χάρη στην εμπειρία και τη στρατηγική του σκέψη. Από το 1976 έως και σήμερα έχει διατελέσει ιδρυτικό και διοικητικό στέλεχος πολλών ιδιωτικών μονάδων υγείας, όπως η Μαιευτική Κλινική ΤΑΤΙΑΝΑ και η Κλινική ΛΗΤΩ, ενώ διετέλεσε Διευθύνων Σύμβουλος και Γενικός Διευθυντής σε πλήθος επιχειρήσεων, μεταξύ των οποίων η EUROMEDICA, η OPHTHALMICA και η ORACON. Με βαθιά κατανόηση των συστημάτων υγείας, ισχυρές ηγετικές ικανότητες και ενεργή παρουσία στα συλλογικά όργανα του χώρου, αποτελεί ένα παράδειγμα συνδυασμού ιατρικής γνώσης και διοικητικής ευθυκρισίας. Συνδυάζει την επιστημονική κατάρτιση με την επιχειρησιακή σκέψη, τη διοικητική εμπειρία με την ανθρώπινη προσέγγιση, και παραμένει σταθερά προσανατολισμένος στην ποιοτική αναβάθμιση των υπηρεσιών υγείας.

Πάντος Κωνσταντίνος
Γυναικολόγος, Πρόεδρος ΔΣ «Γένεσις Αθηνών», ΜΙΥΑ «ΓΕΝΕΣΙΣ Κρήτης», ΜΙΥΑ «Γένεσις Θεσσαλίας-Αθηνών», ΜΙΥΑ «Γένεσις Αθηνών-Θράκης», Γενικός Γραμματέας Ελληνικής Εταιρείας Αναπαραγωγικής Ιατρικής, Αντιπρόεδρος Παγκόσμιου Ιπποκράτειου Ινστιτούτου Γιατρών, Αντιπρόεδρος Ελληνικού Συμβουλίου Τουρισμού Υγείας (ELITOUR), Επισκέπτης Καθηγητής στο Πανεπιστήμιο AnHui Κίνας

Ο Κωνσταντίνος Πάντος έλαβε το πτυχίο της Ιατρικής από το Πανεπιστήμιο Αθηνών το 1981. Το 1988 του απονεμήθηκε ο τίτλος του Διδάκτορα της Ιατρικής Σχολής του Πανεπιστημίου Αθηνών. Εξειδικεύτηκε στον τομέα της ιατρικώς υποβοηθούμενης αναπαραγωγής στο Βασιλικό Νοσοκομείο Μελβούρνης στην Αυστραλία (1987-1989). Είναι Αντιπρόεδρος της ΕΛΙΤΟΥΡ και του Παγκόσμιου Ιπποκράτειου Ινστιτούτου Ιατρών. Είναι ιδρυτής και Επιστημονικός Διευθυντής της Κλινικής ΓΕΝΕΣΙΣ ΑΘΗΝΩΝ. Ο Δρ Πάντος έχει ιδρύσει σύγχρονες μονάδες IVF στην Κρήτη (2021), στη Λάρισα (2022), στην Αλεξανδρούπολη (2024). Είναι Γενικός Γραμματέας της Ελληνικής Εταιρείας Αναπαραγωγικής Ιατρικής. Είναι μέλος διεθνών οργανώσεων, μεταξύ άλλων της ESHRE – Ευρωπαϊκή Εταιρεία Ανθρώπινης Αναπαραγωγής και Εμβρυολογίας, της Εταιρείας Γονιμότητας Αυστραλίας, της Ακαδημίας Επιστημών Νέας Υόρκης, της Αμερικανικής Εταιρείας Γονιμότητας, καθώς και εθνικών οργανώσεων, περιλαμβανομένης της Ελληνικής Εταιρείας Αναπαραγωγικής Ιατρικής. Το 1997 υπήρξε ο πρώτος στην Ελλάδα που προσέφερε καλλιέργεια και μεταφορά βλαστοκύστεων με βελτιωμένα ποσοστά κύησης. Το 2003 πρωτοπόρησε παγκοσμίως στη βιοψία βλαστοκυττάρων και στην προεμφυτευτική γενετική διάγνωση (ΠΓΔ). Το 2008 η έρευνα νέας τεχνικής για τη σύνδεση της εξελικτικής ικανότητας με τα πρότυπα γονιδιακής έκφρασης, με 92 αναφορές στα μέσα ενημέρωσης διεθνώς, είχε ως αποτέλεσμα ο ίδιος και η ομάδα του να συμπεριληφθούν για δεύτερη φορά στον παγκόσμιο κατάλογο μονάδων

υποβοηθούμενης αναπαραγωγής. Το 2011 το τηλεοπτικό δίκτυο CNN έκανε αφιέρωμα με αφορμή τη γέννηση υγιούς παιδιού, ύστερα από προεμφυτευτική γενετική διάγνωση, από ένα ζευγάρι όπου και οι δύο γονείς ήταν φορείς σπάνιας κληρονομικής νόσου των οφθαλμών, της συγγενούς αμαύρωσης LEBER. Η Κλινική ΓΕΝΕΣΙΣ ΑΘΗΝΩΝ προσφέρει με το Πανεπιστήμιο Αθηνών εκπαιδευτικό πρόγραμμα e-learning. Έχει συμμετάσχει σε πάνω από 300 συνέδρια και έχει διοργανώσει πάνω από 60 συνέδρια και επιστημονικές εκδηλώσεις. Είναι επισκέπτης Καθηγητής Αναπαραγωγικής Ιατρικής στα Πανεπιστήμια του AnHui της Κίνας και του Addis Ababa της Αιθιοπίας.

Παπαδοπούλου Αριστέα
Αναπληρώτρια Διοικήτρια Γενικού Νοσοκομείου Ηλείας, Διοικήτρια Νοσηλευτικής Μονάδας Κρεστένων
Η Αριστέα Παπαδοπούλου είναι Διοικήτρια της Νοσηλευτικής Μονάδας Κρεστένων από το 2022, με πολυετή εμπειρία σε θέσεις ευθύνης στη Δημόσια Διοίκηση και στον χώρο της Υγείας και της Εκπαίδευσης. Έχει υλοποιήσει με επιτυχία σημαντικές παρεμβάσεις στη λειτουργία της Νοσηλευτικής Μονάδας Κρεστένων, όπως η ανακαίνιση υποδομών και απόκτηση νέου ιατροτεχνολογικού εξοπλισμού, η ενίσχυση της 24ωρης εφημερίας και η επαναλειτουργία Περιφερειακών Ιατρείων. Παράλληλα, έχει οργανώσει προγράμματα ενημέρωσης και ευαισθητοποίησης σε θέματα υγείας καθώς και δράσεις προληπτικών ιατρικών εξετάσεων. Στην πορεία της στο Υπουργείο Παιδείας έχει διατελέσει Προϊσταμένη Γραφείου Ολυμπιακής Παιδείας και Πρόεδρος της Κεντρικής Επιτροπής Αθλητικών Τμημάτων, ενώ είχε την ευθύνη για τον σχεδιασμό και την επιτυχή ολοκλήρωση του εμβληματικού προγράμματος «Καλλιπάτειρα» καθώς και δράσεων του ΙΠΕΜ/ΔΟΕ στο πλαίσιο του ΕΣΠΑ. Είναι Καθηγήτρια Φυσικής Αγωγής και κάτοχος Μεταπτυχιακού Διπλώματος στη Δημόσια Διοίκηση. Έχει πλούσιο συγγραφικό έργο με εκδόσεις στον τομέα της Ολυμπιακής Παιδείας και της Διαπολιτισμικής Εκπαίδευσης, ενώ έχει συμμετάσχει ως εισηγήτρια σε πλήθος συνεδρίων, ημερίδων και εκπαιδευτικών προγραμμάτων στην Ελλάδα και το εξωτερικό.

Παπαϊωάννου Θεόδωρος
Καθηγητής Βιοϊατρικής Τεχνολογίας, Διευθυντής Εργαστηρίου Βιοϊατρικής Τεχνολογίας, Ιατρική Σχολή ΕΚΠΑ
Καθηγητής, Διευθυντής του Εργαστηρίου Βιοϊατρικής Τεχνολογίας της Ιατρικής Σχολής του ΕΚΠΑ. Διπλωματούχος Μηχανολόγος Μηχανικός Εθνικού Μετσόβιου Πολυτεχνείου και Διδάκτωρ Ιατρικής Σχολής ΕΚΠΑ. Εκπρόσωπος της Ελλάδος στην Ευρωπαϊκή Ομάδα για την Αξιολόγηση Τεχνολογιών Υγείας (Coordination Group on HTA for Medical Devices). Είναι Πρόεδρος της Επιτροπής Έρευνας και Τεχνολογίας του Κεντρικού Συμβουλίου Υγείας, του Ινστιτούτου Προαγωγής της Υγείας και της Τεχνολογίας, Αντιπρόεδρος της Ελληνικής Εταιρείας Ψηφιακής Ιατρικής και του Ελληνικού Παραρτήματος της Βαλκανικής Ιατρικής Ένωσης. Διετέλεσε Πρόεδρος της Επιτροπής Διαπραγμάτευσης Τιμών Αποζημίωσης Υπηρεσιών Υγείας, Ιατροτεχνολογικών Προϊόντων και Υλικών του ΕΟΠΥΥ, συνεργάτης της Microsoft Research, ερευνητής στο Εργαστήριο Βιοϊατρικής Πληροφορικής του Τμήματος Επιστήμης των Υπολογιστών στο Πανεπιστήμιο του Χιούστον και στο Ίδρυμα Ιατροβιολογικών Ερευνών της Ακαδημίας Αθηνών, μέλος του ΔΣ του Ιδρύματος Κρατικών Υποτροφιών και της Γενικής Συνέλευσης της Ιατρικής Σχολής. Η έρευνά του επικεντρώνεται στην καρδιαγγειακή τεχνολογία, την κλινική μηχανική, την ανάπτυξη και μελέτη ιατροτεχνολογικών προϊόντων, την αξιολόγηση τεχνολογιών υγείας, την ανάλυση ιατρικών δεδομένων καθώς και την ιστορία της ιατρικής

και την ιατρική ηθική. Έχει λάβει διεθνή και εθνικά βραβεία και έχει δημοσιεύσει περισσότερα από 250 άρθρα σε διεθνή επιστημονικά περιοδικά με περισσότερες από 10.000 αναφορές (h-index 53).

Πάσχου Φωτεινή
Ψυχολόγος MSc, Υποδιευθύντρια / Υπεύθυνη ΚΔΗΦ & Υπεύθυνη Προστασίας Ωφελούμενων Συλλόγου Γονέων Κηδεμόνων & Φίλων Ατόμων με Αναπηρία «Το Εργαστήρι - Λίλιαν Βουδούρη»

Η Φωτεινή Πάσχου σπούδασε Ψυχολογία στο Αριστοτέλειο Πανεπιστήμιο Θεσσαλονίκης και από το 2004 είναι Ψυχολόγος, με άδεια ασκήσεως επαγγέλματος. Το τελευταίο έτος είναι εκπαιδευόμενη στη Συστημική Ψυχοθεραπεία. Είναι κάτοχος Μεταπτυχιακού Διπλώματος Ειδίκευσης (MSc) στις Ειδικές Μαθησιακές Δυσκολίες – Δυσλεξία – Συμπεριληπτικά Περιβάλλοντα. Διαθέτει πιστοποίηση στην Κλινική Συμβουλευτική, ενώ έχει ολοκληρώσει εκπαίδευση στο Γνωσιακό–Συμπεριφορικό Δράμα. Στο πλαίσιο της διαρκούς επιστημονικής επιμόρφωσης, έχει παρακολουθήσει εξειδικευμένα προγράμματα στην Ειδική Αγωγή, στις Ψυχοκοινωνικές Διαταραχές Παιδιών και Εφήβων, στον Σχολικό Εκφοβισμό/Θυματοποίηση, καθώς και στη Σεξουαλική και Αναπαραγωγική Υγεία. Από το 2008 δραστηριοποιείται επαγγελματικά στην υποστήριξη παιδιών, εφήβων και οικογενειακών συστημάτων. Διαθέτει πολυετή εμπειρία στον τομέα της πρώιμης παρέμβασης με βρέφη που παρουσιάζουν νευροαναπτυξιακές διαταραχές. Από το 2013 έως σήμερα εργάζεται στον Σύλλογο Γονέων, Κηδεμόνων και Φίλων Ατόμων με Αναπηρία «Το Εργαστήρι», αρχικά ως ψυχολόγος και ενεργό μέλος σε εθνικά και διεθνή προγράμματα. Σήμερα κατέχει τη θέση της Επιστημονικής Υποδιευθύντριας του Κέντρου Διημέρευσης Ημερήσιας Φροντίδας του φορέα.

Πέτρακα Ελένη
Διευθύντρια Δημοσίων Σχέσεων και Μέλος ΔΣ Ινστιτούτου Υγείας (ΙΝΕΠΥ), Προϊσταμένη Αυτ. Τμήματος Ελέγχου Ποιότητας, Έρευνας & Συν. Εκπαίδευσης ΓΑΝΠ «ΜΕΤΑΞΑ»

Η Ελένη Πέτρακα γεννήθηκε στον Πειραιά και έχει καταγωγή από την Κρήτη. Είναι απόφοιτος της Εθνικής Σχολής Δημόσιας Υγείας (ΕΣΔΥ) και κάτοχος του Μεταπτυχιακού Διπλώματος στη Διοίκηση Υπηρεσιών Υγείας (ΜΗΜ). Σπούδασε Νοσηλευτική στο ΑΤΕΙ Πατρών και από το 2006 εργάζεται στο ΕΑΝΠ Μεταξά. Το 2014, απέκτησε ειδίκευση στην Ιατρική των Μεταγγίσεων φοιτώντας στην Ιατρική σχολή του ΕΚΠΑ, αποκτώντας Μεταπτυχιακό Τίτλο (MSc). Το 2019, ολοκλήρωσε το πρόγραμμα Εκπαιδευτικής Κατάρτισης στην Ανώτατη Σχολή Παιδαγωγικής και Τεχνολογικής Εκπαίδευσης (ΑΣΠΑΙΤΕ). Η οργανική της θέση είναι στο Αντικαρκινικό Νοσοκομείο Πειραιά ΜΕΤΑΞΑ, και μετά από 19 χρόνια κλινικής εμπειρίας, σήμερα υπηρετεί ως Προϊσταμένη στο Αυτοτελές τμήμα Ελέγχου Ποιότητας, έρευνας και συνεχιζόμενης Εκπαίδευσης, με στόχο το συντονισμό της ανάπτυξης και της διατήρησης συστημάτων Ποιότητας και Ασφάλειας στα τμήματα. Σήμερα είναι Υπεύθυνη Δημοσίων Σχέσεων του Ινστιτούτου Υγείας (ΙΝΕΠΥ) και Αντιπρόεδρος της Ομοσπονδίας Νοσηλευτικού Προσωπικού εκφράζοντας έτσι τόσο τους Επαγγελματίες του Κλάδου, όσο και τους Πολίτες/Ασθενείς με προτάσεις για τη βελτίωση του Εθνικού Συστήματος Υγείας, με στόχο την παροχή ποιοτικών υπηρεσιών υγείας. Με την ομάδα L.E.A.S.H (learn-educate-act-support- help) κέρδισαν το 1ο Βραβείο στο διαγωνισμό MIT Hacking Medicine, το 2019 στην Αθήνα. Γνωρίζει Αγγλικά και Γαλλικά.

Πετροδασκαλάκη Μαρία
Βιοστατιστικός, Προϊσταμένη Τμήματος Ελέγχου Ποιότητας, Έρευνας & Συνεχιζόμενης Εκπαίδευσης Πα.Γ.Ν.Η.

Η Μαρία Πετροδασκαλάκη είναι Βιοστατιστικός. Έχει επταετή εμπειρία στο Τμήμα Υγιεινής, Επιδημιολογίας και Ιατρικής Στατιστικής της Ιατρικής Σχολής του Πανεπιστημίου Αθηνών, συμμετέχοντας σε πολλά ερευνητικά έργα, κυρίως σε μολυσματικές ασθένειες όπως την HCV, HBV και την HIV λοίμωξη. Σε αυτά τα έργα, έχει χρησιμοποιήσει μοντέλα που επέτρεψαν την εκτίμηση βασικών παραμέτρων για αυτές τις λοιμώξεις, την πραγματοποίηση προβλέψεων για το μελλοντικό βάρος των ασθενειών, καθώς και την αξιολόγηση του πιθανού αντίκτυπου και της αποτελεσματικότητας διαφόρων στρατηγικών παρέμβασης. Τα τελευταία 15 χρόνια είναι Προϊσταμένη του Τμήματος Ελέγχου Ποιότητας, Έρευνας & Συνεχιζόμενης Εκπαίδευσης του Πανεπιστημιακού Γενικού Νοσοκομείου Ηρακλείου (Πα.Γ.Ν.Η.). Κατά τη διάρκεια αυτής της περιόδου, είναι υπεύθυνη για τη δημιουργία και την εφαρμογή βασικών δεικτών απόδοσης στο νοσοκομείο. Επιπλέον, είναι υπεύθυνη για τις διαδικασίες πιστοποίησης στα τμήματα του νοσοκομείου. Βρίσκεται σε άμεση σύνδεση και συνεργασία με όλα τα τμήματα του νοσοκομείου, προκειμένου να διασφαλιστεί η καλύτερη φροντίδα των ασθενών στο νοσοκομείο.

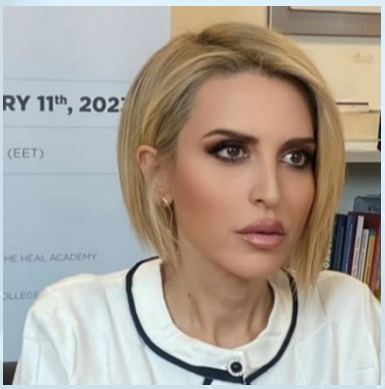

Πευκιανάκη Μαρία
Διευθύντρια Οφθαλμο-Ογκολογικού Κέντρου Παίδων & Ενηλίκων, «ΜΗΤΕΡΑ», Μέλος Ομίλου HHG

Η Δρ. Μαρία Πευκιανάκη είναι Χειρουργός Οφθαλμίατρος με εξειδίκευση στην Οφθαλμική Ογκολογία. Ειδικεύθηκε επί σειρά ετών στην Αγγλία και στις Ηνωμένες Πολιτείες, σε μερικά από τα μεγαλύτερα κέντρα Οφθαλμικής Ογκολογίας παγκοσμίως. Είναι κάτοχος ενός Διδακτορικού Διπλώματος και δύο Μεταπτυχιακών, μεταξύ των οποίων και μεταπτυχιακό από τη Σχολή Δημόσιας Υγείας του Harvard University. Σήμερα είναι Διευθύντρια και Ιδρύτρια του πρώτου Οφθαλμο-Ογκολογικού Κέντρου Παίδων και Ενηλίκων στην Ελλάδα και τα Βαλκάνια, το οποίο στεγάζεται στο Νοσοκομείο ΜΗΤΕΡΑ στην Αθήνα. Το Κέντρο διαθέτει υπερσύγχρονο εξοπλισμό, με οφθαλμολογικά μηχανήματα μοναδικά στον ελληνικό χώρο και μερικα ακομη και σε ευρωπαϊκό επίπεδο, προσφέροντας ολοκληρωμένη διάγνωση και θεραπεία σε ενήλικες και παιδιά με οφθαλμικούς όγκους, όπως το ρετινοβλάστωμα και το μελάνωμα. Έχει συνεργαστεί με διεθνούς φήμης ειδικούς και διατηρεί ενεργό ρόλο σε διεθνείς επιστημονικές εταιρείες και συνέδρια Οφθαλμικής Ογκολογίας. Παράλληλα, έχει πλούσιο συγγραφικό και ερευνητικό έργο, ενώ συμβάλλει ενεργά στην εκπαίδευση νέων ιατρών. Με το έργο της, καθιστά πλέον εφικτή τη θεραπεία Ελλήνων ασθενών – και ιδιαίτερα παιδιών - στη χώρα τους, απαλλάσσοντάς τους από την ταλαιπωρία και τα μεγάλα έξοδα μετακίνησης στο εξωτερικό.

Πιστόλας Δημήτριος

Διευθυντής Νοσηλευτικής Υπηρεσίας Γ.Ν.Α. «Ο Ευαγγελισμός-Πολυκλινική»

Ο Δημήτριος Πιστόλας γεννήθηκε στη Δράμα το 1969. Αποφοίτησε από το λύκειο της Κομοτηνής. Σπούδασε Νοσηλευτική των Σ.Ε.Υ.Π του Τ.Ε.Ι Αθήνας από όπου αποφοίτησε το 1991. Υπηρέτησε στις Ειδικές Δυνάμεις Αλεξιπτωτιστών. Το 1993 διορίστηκε ως Νοσηλευτής στην Καρδιοχειρουργική Μονάδα του Γ.Ν.Α «Ο Ευαγγελισμός». Από το 2002 έως το 2020 εκτελούσε καθήκοντα Κλινικού Συντονιστή Μεταμοσχεύσεων στη Μονάδα Μεταμοσχεύσεων Οργάνων του Νοσοκομείου μετά την απόκτηση του τίτλου σπουδών του Κλινικού Συντονιστή Μεταμοσχεύσεων. Είναι κάτοχος της Χειρουργικής Νοσηλευτικής Ειδικότητας, δυο Μεταπτυχιακών Τίτλων Σπουδών από το Ε.Κ.ΠΑ και το ΠΑ.ΔΑ καθώς και Διδακτορικού Τίτλου Σπουδών από την Ιατρική Σχολή του Ε.Κ.ΠΑ. Από το 2020 έως και σήμερα εκτελεί καθήκοντα προϊστάμενου Διεύθυνσης Νοσηλευτικής Υπηρεσίας στο Νοσοκομείο «Ο Ευαγγελισμός». Είναι πρόεδρος του Εθνικού Συμβουλίου Ανάπτυξης της Νοσηλευτικής στο Υπουργείο Υγείας, έχει διατελέσει αντιπρόεδρος του Επιμελητηρίου Νοσηλευτών Ελλάδος και πρόεδρος του 1ου Περιφερειακού τμήματος του Επιμελητηρίου. Συμμετείχε επί πολλά έτη ως μέλος του Διοικητικού και Υπηρεσιακού Συμβουλίου του Νοσοκομείου «Ο Ευαγγελισμός». Έχει διατελέσει Αντιπρόεδρος και Πρόεδρος του Πανελληνίου καρδιολογικού Νοσηλευτικού Τομέα. Έχει πλήθος αρθρογραφίας σε Εθνικό και Διεθνή χώρο καθώς και πλήθος εργασιών, διαλέξεων και σεμιναρίων τόσο στον Εθνικό όσο και στο Διεθνή χώρο. Έχει διδάξει σε διάφορα εκπαιδευτικά ιδρύματα τόσο του δημοσίου όσο και του ιδιωτικού τομέα και είναι μέλος του μητρώου εκπαιδευτών του Ε.Κ.Δ.Δ.Α.

Πλατανησιώτης Νικόλαος

Πρόεδρος Ιατρικού Συλλόγου Πειραιά, Ιατρός Δημόσιας Υγείας Ε.Σ.Υ., Διευθυντής

Ο Νικόλαος Πλατανησιώτης είναι Ιατρός Δημόσιας Υγείας με εξειδίκευση στη Δημόσια Υγεία και Κοινωνική Ιατρική, καθώς και Διευθυντής στον κλάδο Ιατρών Δημόσιας Υγείας του Ε.Σ.Υ. Από το 2012 υπηρετεί ως Προϊστάμενος της Διεύθυνσης Δημόσιας Υγείας και Κοινωνικών Υπηρεσιών του Δήμου Πειραιά, όπου σχεδίασε και υλοποίησε σημαντικά προγράμματα πρόληψης, εμβολιασμών, σχολικής υγείας, στοματικής υγείας, καθώς και δράσεις κοινωνικής προστασίας ευάλωτων ομάδων. Έχει συμβάλει σε πρωτοβουλίες που αφορούν την καταπολέμηση των διακρίσεων και τη βελτίωση της ποιότητας ζωής των πολιτών μέσα από ευρωπαϊκά προγράμματα. Σημαντικός σταθμός της καριέρας του αποτέλεσε η θητεία του ως Διευθυντής Δημόσιας Υγείας της Νομαρχίας Πειραιά κατά τους Ολυμπιακούς Αγώνες του 2004, όπου είχε την αποκλειστική ευθύνη για την υγειονομική ασφάλεια στο λιμάνι και την πόλη του Πειραιά. Παράλληλα έχει πολυετή εμπειρία σε υγειονομικές επιτροπές, στον έλεγχο υγειονομικών δομών και στην ανάπτυξη δικτύων δημόσιας υγείας σε τοπικό και εθνικό επίπεδο. Από το 2014 έχει εκλεγεί και υπηρετεί αδιάλειπτα ως Πρόεδρος του Ιατρικού Συλλόγου Πειραιά, προάγοντας τον θεσμικό ρόλο των ιατρικών συλλόγων και την ενεργό συμμετοχή τους σε ζητήματα δημόσιας υγείας και κοινωνίας των πολιτών. Το έργο του χαρακτηρίζεται από τη διασύνδεση της ιατρικής επιστήμης με την κοινωνική μέριμνα και την έμφαση στην πρόληψη, με ιδιαίτερη αναφορά σε παθήσεις όπως ο καρκίνος του μαστού, όπου ο ρόλος της ενημέρωσης και της έγκαιρης διάγνωσης παραμένει καθοριστικός.

Ρόκκας Κωνσταντίνος
Ουρολόγος-Ανδρολόγος

Ο Κωνσταντίνος Ρόκκας γεννήθηκε στην Αθήνα το 1967. Φοίτησε στο Κολλέγιο Αθηνών από το 1974 έως το 1986, οπότε κι αποφοίτησε με Άριστα, λαμβάνοντας το βραβείο "Best Sportsmanship Award". Ολοκλήρωσε τις σπουδές του στην Ιατρική Σχολή του Πανεπιστημίου Αθηνών το 1994. Υπηρέτησε τη στρατιωτική του θητεία στο Πολεμικό Ναυτικό ως Επίκουρος Αξιωματικός, από το 1994 έως το 1996, και στη συνέχεια εργάστηκε στη Μονάδα Τεχνητού Νεφρού του Νομαρχιακού Νοσοκομείου Χαλκίδας, στο πλαίσιο της υπηρεσίας υπαίθρου. Ειδικεύθηκε στην Ουρολογία, στο Ιπποκράτειο Νοσοκομείο Αθηνών, από το 1998 έως το 2002. Την περίοδο 2002-2003 μετεκπαιδεύθηκε στην Ανδρολογία, στο Πανεπιστημιακό Νοσοκομείο του Μιλάνου San Raffaele, δίπλα στον καθηγητή Francesco Montorsi. Από τον Ιούνιο του 2003 έως τον Φεβρουάριο του 2014 διετέλεσε Διευθυντής του Οργανικού Τμήματος, στο Ινστιτούτο Ψυχικής και Σεξουαλικής Υγείας του Νευρολόγου-Ψυχιάτρου, Δρ. Θάνου Ασκητή και υπήρξε επιστημονικός συνεργάτης του Ανδρολογικού Ινστιτούτου κατά τη διάρκεια του 2014. Από τον Μάρτιο του 2014, διευθύνει το Ιατρείο Ουρολογίας-Ανδρολογίας, στη λεωφόρο Βασιλίσσης Σοφίας 96, στην Αθήνα. Είναι Διδάκτορας του Πανεπιστημίου Αθηνών, επιστημονικός συνεργάτης της Α' Πανεπιστημιακής Καρδιολογικής Κλινικής του Πανεπιστημίου Αθηνών και πρώην ταμίας της Ελληνικής Ουρολογικής Εταιρείας. Παράλληλα, είναι μέλος σημαντικού αριθμού επιστημονικών εταιρειών, όπως Ελληνική Ουρολογική Εταιρεία, European Society of Sexual Medicine, International Society of Sexual Medicine, European Association of Urology. Το 2005, για την καλύτερη Ευρωπαϊκή δημοσίευση στο έγκριτο επιστημονικό περιοδικό European Urology. Το 2008, για την καλύτερη κλινική παρουσίαση στο συνέδριο της European Society Of Sexual Medicine. Έχει παρακολουθήσει τουλάχιστον 200 διεθνή και ελληνικά συνέδρια κι έχει συμμετάσχει σε περισσότερες από 180 διεθνείς και ελληνικές επιστημονικές δημοσιεύσεις κι ανακοινώσεις.

Ροφαέλα Ελένη
Διοικητής & Πρόεδρος ΔΣ Γενικού Νοσοκομείου Κομοτηνής «Σισμανόγλειο»

Είναι απόφοιτος του University of Portsmouth (BA Hons in Business Economics) με άριστη γνώση αγγλικών και γαλλικών. Διαθέτει εκτενή επαγγελματική εμπειρία έχοντας διατελέσει Διοικήτρια & Πρόεδρος Δ.Σ. στο Γενικό Νοσοκομείο Κομοτηνής «Σισμανόγλειο» και στο Γενικό Νοσοκομείο Ξάνθης, καθώς και Επιθεωρητής Αξιολόγησης Συστημάτων Διασφάλισης Ποιότητας, ενώ στη Βιομηχανία Τεχνικών Έργων & Μεταλλουργίας GMC ABEE έχει υπηρετήσει ως Διευθύντρια Τμήματος Προμηθειών, Διευθύντρια Τμήματος Πωλήσεων, Διευθύντρια Διαχείρισης Ποιότητας, Διευθύντρια Εσωτερικών Ελέγχων, Διευθύντρια Οργάνωσης & Ελέγχου Παραγωγής. Έχει σημαντική συμμετοχή σε θεσμικούς και επαγγελματικούς φορείς, ως Μέλος Οικονομικού Επιμελητηρίου Ελλάδος, Πρόεδρος Συνδέσμου Βιομηχανιών & Βιοτεχνιών Νομού Ξάνθης, Αντιπρόεδρος Ex Officio Σύνδεσμος Βιομηχανιών Ελλάδος (ΣΒΕ), Διαχειριστής Δικτύου Βιομηχανιών & Βιοτεχνιών Αν. Μακεδονίας & Θράκης, Διαχειριστής Δικτύου Συνδέσμων Βιομηχανιών & Βιοτεχνιών Ακριτικών Περιοχών, Αντιπρόεδρος Κέντρου Πρόληψης Εξαρτήσεων & Προαγωγής Ψυχοκοινωνικής Υγείας Ξάνθης «Έκφραση», Πρ. Μέλος ΔΣ Περιφερειακού Ταμείου Ανατολικής Μακεδονίας & Θράκης, Μέλος Ομάδας Έργου Υπουργείου Υγείας για την εποπτεία και αξιολόγηση της διαδικασίας Εκκαθάρισης Ανοικτής και Κλειστής Περίθαλψης των Νοσοκομείων ΕΣΥ και Μέλος Ομάδας Έργου Υπουργείου Υγείας "Re-imagining Clinical Trials in Greece".

Σικόλας Νάσος

Διευθυντής Εργοστασίου / QP, Gerolymatos International

Ο Νάσος Σικόλας είναι Διευθυντής Εργοστασίου και Ειδικευμένο Πρόσωπο (Qualified Person) στη Gerolymatos International. Διαθέτει πολυετή εμπειρία στη φαρμακοβιομηχανία, με ειδίκευση στο σχεδιασμό και στη διοίκηση παραγωγικών μονάδων, καθώς και στην εφαρμογή των κανόνων Ορθής Παρασκευαστικής Πρακτικής (GMP) και των διεθνών Προτύπων Ποιότητας. Στη Gerolymatos International έχει ηγηθεί για πάνω από μία δεκαετία του Τμήματος Παραγωγής ως Διευθυντής Παραγωγής, ενώ προηγουμένως κατείχε θέσεις ευθύνης σε Φαρμακευτικές εταιρείες όπως η PROVET και η ALAPIS, με αντικείμενο την παραγωγή ιατροτεχνολογικών, ενέσιμων, σκευασμάτων εσωτερικής και εξωτερικής χρήσης, καθώς και αερολυμάτων. Είναι Χημικός Μηχανικός του Εθνικού Μετσόβιου Πολυτεχνείου, κάτοχος μεταπτυχιακού τίτλου στη Βιομηχανική Διοίκηση από το University of Warwick της Μ. Βρετανίας, καθώς και από το Οικονομικό Πανεπιστήμιο Αθηνών.

Σκανδάλης Δημήτριος

Διοικητής Γενικού Νοσοκομείου Πρέβεζας - Αναπληρωτής Διοικητής Πανεπιστημιακού Νοσοκομείου Ιωαννίνων

Γεννήθηκε στην Κέρκυρα το 1968 και κατάγεται από τα Πηγάδια (Βαλτσώρα) Ιωαννίνων. Είναι πατέρας τριών τέκνων. Σπούδασε Νομική στο Δημοκρίτειο Πανεπιστήμιο Θράκης με υποτροφία του Ιδρύματος Κρατικών Υποτροφιών. Είναι Δικηγόρος παρ' Αρείω Πάγω, μέλος του Δικηγορικού Συλλόγου Άρτας (σε αναστολή λόγω της Διοικητικής του θέσης) και έχει διατελέσει μέλος του Διοικητικού Συμβουλίου του Συλλόγου (ως Γενικός Γραμματέας και Ταμίας). Έχει εκλεγεί Νομαρχιακός Σύμβουλος και Γραμματέας του Νομαρχιακού Συμβουλίου, ενώ έχει διατελέσει Πρόεδρος και μέλος σε δικαιοδοτικές επιτροπές, σωματεία, συλλόγους και οργανώσεις. Είναι αριστούχος κάτοχος μεταπτυχιακού τίτλου (MSc) «Φιλοσοφία και Διοίκηση» από το Εθνικό και Καποδιστριακό Πανεπιστήμιο Αθηνών. Από τον Ιανουάριο του 2020 υπηρετεί ως Διοικητής του Γενικού Νοσοκομείου Πρέβεζας και αναμένει τον διορισμό του ως Αναπληρωτή Διοικητή του Πανεπιστημιακού Γενικού Νοσοκομείου Ιωαννίνων.

Κωνσταντίνος Σολδάτος

Γενικός Διευθυντής Ελεήμονος Εταιρείας Αθηνών (Γηροκομείο Αθηνών)

Γενικός Διευθυντής της Ελεήμονος Εταιρείας Αθηνών (Γηροκομείο Αθηνών), από τον Αύγουστο 2021. Η θητεία του συνδέθηκε με την επιτυχημένη προσπάθεια εξυγίανσης και αναγέννησης του ιστορικού ιδρύματος. Υπηρέτησε, ως Αξιωματικός της Ελληνικής Αστυνομίας, σε διάφορες επιχειρησιακές και επιτελικές θέσεις ευθύνης, στην Ελλάδα και το εξωτερικό, ολοκληρώνοντας, ευδόκιμα, την καριέρα του, ως Αντιστράτηγος ε.α. Διετέλεσε Σύμβουλος σε θέματα Δικαιοσύνης και Εσωτερικών Υποθέσεων (JHA Counselor) στη Μόνιμη Αντιπροσωπεία της Ελλάδας στην Ε.Ε., στις Βρυξέλλες. Είναι Απόφοιτος της Σχολής Αξιωματικών της Ελληνικής Αστυνομίας, της Σχολής Ξένων Γλωσσών και των Σχολών Μετεκπαίδευσης του Σώματος. Είναι

Πτυχιούχος του Πανεπιστημίου Πειραιώς (Τμήμα Οργάνωσης και Διοίκησης Επιχειρήσεων). Κατέχει Μεταπτυχιακό τίτλο στη Διεθνή Πολιτική - Master of Arts in International Politics - Centre Européen de Recherches Internationales et Stratégiques / Université de Paris Sud 11 Collège d' Etudes Internationales (Βρυξέλλες). Είναι Πτυχιούχος Προγραμματιστής Η/Υ.

Σουγιουλτζής Σταύρος
Γενικός Διευθυντής Νοσοκομείου «ΜΗΤΕΡΑ»
Ο Σταύρος Σουγιουλτζής είναι Επιχειρησιακός Διευθυντής στην κλινική ΜΗΤΕΡΑ Μ.Α.Ε., με μακρόχρονη εμπειρία στη διοίκηση και οργάνωση υπηρεσιών υγείας. Έχει ολοκληρώσει σπουδές στη Νοσηλευτική Αθηνών και κατέχει μεταπτυχιακό τίτλο στη Διοίκηση Μονάδων Υγείας, συνδυάζοντας επιστημονική γνώση με διοικητική και στρατηγική κατάρτιση. Πριν από την ανάληψη της σημερινής του θέσης, εργάστηκε σε άλλα ιδιωτικά νοσοκομεία, αποκτώντας πολύτιμη εμπειρία στη διαχείριση δομών υγείας και την ανάπτυξη νέων υπηρεσιών. Παράλληλα, είναι CEO στην IVF Εμβρυογένεσις, αναλαμβάνοντας πρωτοβουλίες στον χώρο της υποβοηθούμενης αναπαραγωγής, ενώ αποτελεί ιδρυτικό μέλος της Ακαδημίας HEAL, η οποία προάγει την εκπαίδευση και την καινοτομία στον κλάδο της υγείας. Στην πορεία του στο ΜΗΤΕΡΑ, έχει συμβάλει σε σημαντικές εξελίξεις, όπως η ίδρυση του Οφθαλμο-ογκολογικού Κέντρου Παίδων και Ενηλίκων, που χαρακτηρίστηκε ως σημαντικό ορόσημο για την ελληνική ιατρική, με έμφαση στην πρωτοποριακή τεχνολογία και την ανθρωποκεντρική φροντίδα. Έχει επίσης στηρίξει την εισαγωγή καινοτόμων θεραπειών, όπως η λαπαροσκοπική κτενοπηξία στην ουρογυναικολογία και η χρήση Laser Moses στην ενδοσκοπική ουρολογία, προσφέροντας στους ασθενείς πρόσβαση σε ασφαλείς και αποτελεσματικές μεθόδους. Επιπλέον, έχει αναπτύξει διεθνείς συνεργασίες για την εξατομικευμένη αντιμετώπιση σπανίων όγκων, ενισχύοντας τη δυναμική και την εξωστρέφεια της κλινικής. Σήμερα κατέχει και θέσεις σε Διοικητικά Συμβούλια του Ομίλου HHG, συμβάλλοντας στον στρατηγικό σχεδιασμό και τη συνολική ανάπτυξη του ομίλου υγείας. Με συνδυασμό επιστημονικής κατάρτισης, διοικητικής εμπειρίας και οράματος, ο Σταύρος Σουγιουλτζής συνεχίζει να υπηρετεί τον στόχο της ποιοτικής αναβάθμισης των υπηρεσιών υγείας, με προτεραιότητα στον άνθρωπο και την ιατρική αριστεία.

Σταυριανός Σπύρος
MD, PhD, FEBOPRAS, Διευθυντής Ιατρικής Υπηρεσίας, Διευθυντής Πλαστικής & Επανορθωτικής Χειρουργικής, Διευθυντής Κεφαλής & Τραχήλου, Διευθυντής Μικροχειρουργικού Προγράμματος, Ελληνικό Αντικαρκινικό Ινστιτούτο Νοσοκομείο «Αγ. Σάββας
Έχει πραγματοποιήσει πλέον των 10.000 επεμβάσεων της ειδικότητος και πλέον των 300 Μικροχειρουργικών Μεταμοσχεύσεων, καθιστώντας το Νοσοκομείο πανευρωπαϊκό Κέντρο στην εξειδίκευση και το πρωτοπόρο στην Ελλάδα. Το ενδιαφέρον της κλινικής παραμένει η Χειρουργική Ογκολογία Κεφαλής και Τραχήλου και πλέον πραγματοποιούνται ταυτόχρονες επεμβάσεις μαστεκτομών και αποκαταστάσεων μαστού σε εβδομαδιαία βάση σε συνεργασία με τις μαστολογικές κλινικές του Νοσοκομείου, καθιστώντας το πανευρωπαϊκό κέντρο τέτοιων επεμβάσεων και προσφέροντας μοναδική υπηρεσία στο ΕΣΥ. Είναι εκλεγμένο μέλος, εκπρόσωπος των ιατρών, για δεύτερη φορά στο Διοικητικό Συμβούλιο του Νοσοκομείου, καθώς και μέλος του Επιστημονικού Συμβουλίου. Είναι τακτικό

μέλος της επιτροπής διαμόρφωσης της ειδικότητος, καθώς και της τριμελούς επιτροπής των εξετάσεων της ειδικότητος. Η κλινική δίνει πλήρη ειδικότητα σε 4 οργανικές και 2 υπεράριθμες θέσεις ειδικευομένων. Είναι μέλος του Πανελληνίου Ιατρικού Συλλόγου και εκλεγμένος εκλέκτορας του Δ.Σ. Επίσης είναι μέλος του Ιατρικού Συλλόγου Αθηνών και μέλος της Επιστημονικής Επιτροπής Εκπαιδεύσεως. Συμμετέχει σε μαθήματα του ΕΚΠΑ και είναι Επιστημονικός Συνεργάτης του Λαϊκού Νοσοκομείου για θέματα Πλαστικής Χειρουργικής, συμμετέχοντας στο πρόγραμμα μαθημάτων των φοιτητών σε μηνιαία βάση. Συμμετέχει σε δύο Μεταπτυχιακά Προγράμματα Σπουδών του ΕΚΠΑ με μαθήματα ογκολογίας. Είναι εκλεγμένος Πρόεδρος της Ελληνικής Εταιρείας Επανορθωτικής Χειρουργικής (2023) και οργανωτής του ετησίου συνεδρίου. Επίσης είναι μέλος της Ελληνικής Εταιρείας Πλαστικής Χειρουργικής και εκλεγμένος Πρόεδρος του επόμενου συνεδρίου της ειδικότητος το 2024. Έχει συγγραφικό έργο με 57 συνολικά εργασίες σε διεθνή περιοδικά με κρίση και επιστημονική μελέτη από συναδέλφους με εξειδίκευση στα θέματα (peer review), με research interest score (RIS) 400, πλέον των 5.500 μελετών και πλέον των 750 αναφορών (citation index), Hirsch factor 14. Είναι μέλος της Πανευρωπαϊκής Εταιρείας Πλαστικής Χειρουργικής (EURAPS), κατέχοντας τον τίτλο των ευρωπαϊκών εξετάσεων αξιολογήσεως της ειδικότητας (EBOPRAS) από το 2000 και με ετήσια βιογραφική επικαιροποίηση. Παράλληλα, είναι και πιστοποιημένο μέλος της Βρετανικής Εταιρείας Ογκολόγων. Τέλος, είναι πρόσφατα εκλεγέν μέλος της Αθηναϊκής Λέσχης, καθώς και της φιλανθρωπικής Ελληνοαμερικανικής Ενώσεως AHEPA maritime branch. Έχει δύο κόρες, 17 και 13 ετών, και η σύζυγός του, Μαρία Κοτρωτσίου, είναι Συντονίστρια Διευθύντρια στο Νοσοκομείο «Ευαγγελισμός».

Σταφυλάς Πάνος

MD, MSc, PhD, Καρδιολόγος / Επιστημονικός Διευθυντής HEALTHINK, Διδάκτωρ Ιατρικής ΑΠΘ

Επιστημονικός Διευθυντής της HealThink, με εκτενή εμπειρία στην Ιατρική, την Αξιολόγηση Τεχνολογιών Υγείας (HTA) και την Ψηφιακή Υγεία. Είναι ιατρός καρδιολόγος, κάτοχος MBA στη Διοίκηση Υπηρεσιών Υγείας με ειδίκευση στη φαρμακοοικονομική μοντελοποίηση και την προσομοίωση συστημάτων υγείας, καθώς και Διδακτορικού στους νεότερους καρδιαγγειακούς παράγοντες κινδύνου. Η πορεία του συνδυάζει την κλινική εμπειρία με τα οικονομικά της υγείας και τη συμμετοχή σε εθνικές και ευρωπαϊκές πρωτοβουλίες HTA. Έχει αναλάβει τον επιστημονικό συντονισμό και την αξιολόγηση μεγάλων έργων ψηφιακής υγείας και ολοκληρωμένης φροντίδας σε ευρωπαϊκό επίπεδο, ενώ έχει συμβάλει ουσιαστικά στην ανάπτυξη μεθοδολογιών HTA για καινοτόμες παρεμβάσεις. Στη HealThink παρέχει στρατηγική και επιστημονική υποστήριξη σε όλα τα στάδια ανάπτυξης και διάθεσης φαρμακευτικών και ιατροτεχνολογικών προϊόντων, από την τεκμηρίωση της αξίας τους έως τις διαδικασίες αποζημίωσης. Παράλληλα, δραστηριοποιείται στον ακαδημαϊκό χώρο, διδάσκοντας HTA, φαρμακοοικονομία και μοντελοποίηση σε μεταπτυχιακά προγράμματα των Ιατρικών Σχολών Αθήνας και Θεσσαλονίκης, καθώς και του Πανεπιστημίου Μακεδονίας. Συμμετέχει συστηματικά ως ομιλητής και συντονιστής σε εθνικά και διεθνή συνέδρια με αντικείμενο την αξιολόγηση τεχνολογιών υγείας, την ψηφιακή υγεία και την καρδιολογία.

Τσάμης Χρήστος
Διοικητής Γ.Ν.Ν.Ι. «Κωνσταντοπούλειο-Πατησίων»
Ο Χρήστος Τσάμης είναι Διοικητής του Γενικού Νοσοκομείου Ν. Ιωνίας «Κωνσταντοπούλειο - Πατησίων» με πολυετή εμπειρία στη διοίκηση δημόσιων νοσοκομείων και στη διαχείριση σύνθετων οργανωτικών δομών στον χώρο της υγείας. Έχει διατελέσει Διοικητής στο Γ.Ν.Α. «Γ. Γεννηματάς», καθώς και Αναπληρωτής Διοικητής στο Γ.Ν.Ν.Θ.Α. «Η Σωτηρία», συμβάλλοντας ουσιαστικά στον εξορθολογισμό των υπηρεσιών και την αναβάθμιση της λειτουργίας τους. Απόφοιτος της Οδοντιατρικής Σχολής του ΕΚΠΑ και του Τμήματος Πολιτικής Επιστήμης και Ιστορίας του Παντείου Πανεπιστημίου, συνδυάζει επιστημονική κατάρτιση με διοικητική εμπειρία. Έχει υπηρετήσει ως μόνιμος οδοντίατρος στο ΙΚΑ Κορωπίου επί τρεις δεκαετίες, ενώ έχει αναλάβει θέσεις ευθύνης σε δημόσιους οργανισμούς όπως το Εθνικό Ίδρυμα Νεότητας και το ΤΣΑΥ. Η πορεία του χαρακτηρίζεται από αποτελεσματική διοίκηση, στρατηγική σκέψη και προσήλωση στη βελτίωση των παρεχόμενων υπηρεσιών υγείας.

Τσεκούρα Μέμη
Β' Αντιπρόεδρος Διοικητικού Συμβουλίου Ένωσης Ασθενών Ελλάδας, Πρόεδρος Συλλόγου Σκελετικής Υγείας Πεταλούδα
Η Μέμη Τσεκούρα έχει εργαστεί στον τομέα της Υγείας πάνω από 30 χρόνια. Ξεκίνησε το κοινωνικό της έργο στον Ελληνικό Σύλλογο Υποστήριξης Ασθενών με Οστεοπόρωση ως μέλος του Δ.Σ. κι από το 2002 έως σήμερα διατελεί Πρόεδρος στον Σύλλογο Σκελετικής Υγείας Πεταλούδα. Διαθέτει μεγάλη πείρα στην διαχείριση των ασθενών με χρόνια μυοσκελετικά νοσήματα και έχει καταφέρει να φέρει κοντά την επιστημονική κοινότητα και τους ασθενείς μέσα από τα ποικίλα προγράμματα που έχει υλοποιήσει ως Σύλλογος Ασθενών. Έχει επίσης διατελέσει θέσεις ευθύνης σε κοινωνικούς φορείς της τοπικής Αυτοδιοίκησης Α και Β βαθμού. Υπό την Προεδρία της, ο Σύλλογος Πεταλούδα έγινε επίσημο μέλος του Διεθνούς Ιδρύματος Οστεοπόρωσης (IOF) και την Ένωσης Σπανίων Ασθενών Ελλάδας, έχει κερδίσει δύο φορές το πρώτο παγκόσμιο βραβείο κατέχοντας την πρώτη θέση ανάμεσα σε 285 χώρες για τη δράση του και μια φορά το bronze βραβείο για την υποστήριξη των ασθενών πανελλαδικά. Επίσης, έχουν εκπονηθεί πάρα πολλές επιστημονικές και επιδημιολογικές μελέτες καθώς και έχει δημιουργηθεί ο επιδημιολογικός χάρτης για την οστεοπόρωση στην Ελλάδα. Τέλος, ο Σύλλογος Πεταλούδα έχει καταφέρει να συμμετάσχει σε ΕΣΠΑ και διεθνείς δημοσιεύσεις.

Τσιαούση Ιωάννα
MD, MSc, MBA, PhD, Μαιευτήρας-Γυναικολόγος, Fellow of European Committee Sexual Medicine (FECSM), Πιστοποιημένη στην Ενδοσκοπική Χειρουργική, Πρόεδρος Women's Health First - WHF (Women Gynecologists Initiative)
Η Τσιαούση Ιωάννα είναι Διδάκτωρ Εθνικού και Καποδιστριακού Πανεπιστημίου Αθηνών και απόφοιτη της Ιατρικής Σχολής Ιωαννίνων. Έλαβε την Ειδικότητα της Μαιευτικής και Γυναικολογίας στην 1η Μαιευτική και Γυναικολογική Κλινική του Πανεπιστημίου Αθηνών στο Νοσοκομείο «Αλεξάνδρα» και στο Αντικαρκινικό Νοσοκομείο «ΜΕΤΑΞΑ». Έχει κάνει Μεταπτυχιακές σπουδές στο Οικονομικό Πανεπιστήμιο Αθηνών με απόκτηση Master Degree (Executive MBA). Είναι εξειδικευμένη με

πιστοποίηση στην ανοσοποίηση με Εμβολιασμό (Certification in vaccinology, Mérieux Foundation, Advanced Course on vaccinology ADVAC). Έχει λάβει πιστοποιημένη εξειδίκευση στην Υστεροσκόπηση (European Society of Endoscopy, ESGE και πιστοποιημένη στην Κολποσκόπηση και Παθολογία τραχήλου από την «Ελληνική Εταιρία Κολποσκόπησης και Παθολογίας Τραχήλου». Έχει λάβει εξειδίκευση στην Σεξουαλική Ιατρική από την Ευρωπαϊκή Εταιρία Σεξουαλικής Ιατρικής «Fellow of the European Committee of Sexual Medicine» και είναι πιστοποιημένο μέλος του «Scientific Network on Female Sexual Health and Cancer,USA».Είναι επιστημονικά υπεύθυνη για τα προγράμματα πληθυσμιακού ελέγχου του «Ελληνικού Ιδρύματος Ογκολογίας». Από το 2020 διδάσκει σε μεταπτυχιακά προγράμματα της ιατρικής σχολής του Πανεπιστημίου Θεσσαλονίκης και της Θράκης. Διαθέτει επιστημονικό έργο με δημοσιεύσεις σε επιστημονικά περιοδικά, διαλέξεις και συμμετοχές σε Ελληνικά και Ευρωπαϊκά Επιστημονικά συνέδρια. Είναι Πρόεδρος, εμπνευστής και συν- ιδρύτρια της πρωτοβουλίας Women's Health First (Women Gynecologists Initiative) μίας καινοτόμου πρωτοβουλίας για την ενδυνάμωση των γυναικών για τη γυναικεία υγεία και την αντιμετώπιση, στερεοτύπων και υποτιμημένων αναγκών που υφίστανται στο χώρο της υγείας. Διατηρεί Γυναικολογικό-Μαιευτικό ιατρείο στο κέντρο της Αθήνας και είναι διευθυντικό στέλεχος στο χώρο της Φαρμακοβιομηχανίας.

Τσιρωνά Χριστίνα
RN, MSc, PhD, Αυτοτελές Τμήμα Ελέγχου Ποιότητας, Έρευνας και Συνεχιζόμενης Εκπαίδευσης

Η Χριστίνα Τσιρωνά είναι απόφοιτος του Τμήματος Νοσηλευτικής του Εθνικού και Καποδιστριακού Πανεπιστημίου Αθηνών, κάτοχος μεταπτυχιακό και διδακτορικού διπλώματος στην «Οργάνωση και Διοίκηση Υπηρεσιών Υγείας», του Εθνικού και Καποδιστριακού Πανεπιστημίου Αθηνών. Με πλούσια κλινική εμπειρία ως νοσηλεύτρια, με σημαντική αφοσίωση στον τομέα της ποιότητας, αλλά και με αδιαμφισβήτητη θέληση και διάθεση να επενδύσει στην ποιότητα, έχει συμβάλλει ουσιαστικά στη βελτίωση των υπηρεσιών υγείας στο Π.Γ.Ν.Θ ΑΧΕΠΑ. Τα τελευταία τρία χρόνια εργάζεται στο Τμήμα Ελέγχου Ποιότητας, Έρευνας και Συνεχιζόμενης Εκπαίδευσης του Π.Γ.Ν.Θ. ΑΧΕΠΑ, όπου οι γνώσεις της και οι δράσεις της στην αναβάθμιση των υπηρεσιών υγείας είναι πραγματικά πολύτιμες. Η εξειδίκευσή της στην ποιότητα των υπηρεσιών υγείας ενισχύεται από τη συμμετοχή της σε διεθνή εκπαιδευτικά προγράμματα και πιστοποιήσεις από τον Παγκόσμιο Οργανισμό Υγείας (ΠΟΥ), καθώς και από άλλους αναγνωρισμένους φορείς. Επιπλέον, έχει δημοσιεύσει σημαντικές εργασίες σε ξενόγλωσσα επιστημονικά περιοδικά, αποδεικνύοντας την επιστημονική της κατάρτιση και την ερευνητική της δραστηριότητα.

Φέκκας Μιχαήλ
Α' Αντιπρόεδρος Επιτροπής Κεφαλαιαγοράς

Ο Μιχαήλ Φέκκας έχει σπουδάσει στο Université du Droit et de la Santé Lille II στη Γαλλία, απ' όπου κατέχει τον τίτλο Maîtrise d'Administration Economiques et Sociale, καθώς και μεταπτυχιακό στον τομέα της Διεθνούς Χρηματοοικονομικής Ανάλυσης (DESS Analyste Financier International) από την École Supérieure des Affaires, Lille II. Από το 1998, έχει αναπτύξει εκτεταμένη επαγγελματική πορεία στην ελληνική κεφαλαιαγορά, καταλαμβάνοντας σημαντικές θέσεις όπως Υπεύθυνος εσωτερικού ελέγχου, Υπεύθυνος Κανονιστικής Συμμόρφωσης, Υπεύθυνος για την πρόληψη του ξεπλύματος χρήματος, Υπεύθυνος διαχείρισης κινδύνων και, πιο πρόσφατα, ως Υπεύθυνος διαχείρισης χαρτοφυλακίων. Επιπλέον, διαθέτει πιστοποιητικό καταλληλόλητας για την εκπόνηση αναλύσεων σχετικά με χρηματοοικονομικά μέσα ή

εκδότες (δ) από την Επιτροπή Κεφαλαιαγοράς και πιστοποίηση διαπραγματευτή στην Αγορά Παραγώγων από το Χρηματιστήριο Αθηνών.

Φιλόπουλος Ευάγγελος
Πρόεδρος Ελληνικής Αντικαρκινικής Εταιρείας
Ο Ευάγγελος Φιλόπουλος, χειρουργός μαστού, από το 1986 στην Ελληνική Αντικαρκινική Εταιρεία (Ε.Α.Ε.), αποτελεί σημείο αναφοράς στον τομέα της αντιμετώπισης του καρκίνου, συνδυάζοντας άριστη ιατρική εμπειρία με ηγετικό πνεύμα. Με εξειδίκευση στη χειρουργική στη Δυτική Γερμανία και 33 χρόνια στο Αντικαρκινικό Νοσοκομείο «Ο Άγιος Σάββας», όπου υπηρέτησε ως Διευθυντής της Κλινικής Μαστού και μέλος του Δ.Σ. Υπήρξε Πρόεδρος της Εκπαιδευτικής Επιτροπής του ΕΚΑΒ και μέλος της επιστημονικής επιτροπής, όπως επίσης και υπεύθυνος για την εκπαίδευση των μελών πληρωμάτων ασθενοφόρων. Δημιούργησε την πρώτη αυτόνομη Μονάδα Ημερήσιας Νοσηλείας Χειρουργικού Τομέα, που μετέπειτα εξελίχθηκε στο Κέντρο Ημερήσιας Νοσηλείας «Νίκος Κούρκουλος». Από το 1986 μέλος της Ελληνικής Αντικαρκινικής Εταιρείας (Ε.Α.Ε.) και από το 2014 Πρόεδρός της. Παράλληλα είναι Διευθυντής της Κλινικής Μαστού στην Ευρωκλινική Αθηνών.

Φοινίτση Σταματία
Ιδρύτρια & Γενική Διευθύντρια Finitsi I.M.S.
Η Σταματία Φοινίτση διαθέτει εκτενή επαγγελματική εμπειρία στον χώρο των πιστοποιήσεων ως Ιδρύτρια και Γενική Διευθύντρια της Finitsi Industrial and Maritime Services (Finitsi I.M.S.), με ισχυρό υπόβαθρο στη διασφάλιση ποιότητας, τις προδιαγραφές προϊόντων και υπηρεσιών και τα διαχειριστικά συστήματα. Στον ιδιωτικό τομέα έχει διατελέσει Επικεφαλής Επιθεωρήτρια Συστημάτων, Πιστοποιημένη Διευθύντρια Διασφάλισης Ποιότητας και Πιστοποιημένη Εσωτερική Επιθεωρήτρια. Η επαγγελματική της κατάρτιση αντικατοπτρίζει τη δέσμευσή της για δια βίου μάθηση και διεπιστημονική γνώση (έχοντας στην κατοχή της ήδη πτυχία και διπλώματα από διαφορετικούς τομείς θεωρητικών και θετικών επιστημών), παρακολουθώντας παράλληλα σεμινάρια που αφορούν κυρίως την ψυχική υγεία του ανθρώπου, το περιβάλλον και την επιχειρηματικότητα. Τον Μάρτιο του 2026 ολοκληρώνει το δεύτερο μεταπτυχιακό της στην Ηθική στον Τομέα της Πληροφορίας, ενώ δραστηριοποιείται ως καθηγήτρια και ομιλήτρια σε θέματα ποιότητας και συστημάτων διαχείρισης. Το 2009, η βιογραφία της συμπεριλήφθηκε στο WHO IS WHO.

Χαλκιαδάκης Γεώργιος
Διοικητής Πανεπιστημιακού Γενικού Νοσοκομείου Ηρακλείου
Ο Καθηγητής Γεώργιος Χαλκιαδάκης αποφοίτησε από την Ιατρική Σχολή του Αριστοτέλειου Πανεπιστημίου Θεσσαλονίκης το 1975. Ολοκλήρωσε την εξειδίκευση του στην Γενική Χειρουργική στην Αθήνα και το Διδακτορικό του.
Στο Στρασβούργο ακολούθησε η μετεκπαίδευση του στην Παθολογία του Μαστού, στην Λαπαροσκοπική Χειρουργική και στην Θωρακοχειρουργική. Το 2003 απέκτησε τον τίτλο της Χειρουργικής Θώρακος. Εξελέγη Επ. Καθηγητής Χειρουργικής το 1990 και Καθηγητής Χειρουργικής της Ιατρικής Σχολής Κρήτης το 2005 και διετέλεσε

Διευθυντής της Γενικής Χειρουργικής από το 2005 & της Θωρακοχειρουργικής Μονάδος του Πα.Γ.Ν.Η. από το 1992 μέχρι το 2018. Υπηρέτησε ως Διευθυντής Ιατρικής Υπηρεσίας, Πρόεδρος της Επιτροπής Χειρουργείου, Μέλος στο Advisory Board of the School of Medicine at European University Cyprus και Διοικητής στο Πα.Γ.Ν.Η. - Βενιζέλειο. Έχει περισσότερες από 200 δημοσιευμένες εργασίες και πάνω από 3.000 ετεροαναφορές στο έργο του.Από το 2020 έως και σήμερα είναι ο Διοικητής στο Πανεπιστημιακό Γενικό Νοσοκομείο Ηρακλείου.

Χαραλάμπους Γεώργιος
MD, MSc, PhD, Πρόεδρος Εθνικού Κέντρου Άμεσης Βοήθειας (Ε.Κ.Α.Β.)

Ιατρός-Χειρουργός με Εξειδίκευση στην Επείγουσα Ιατρική. Καθηγητής Πολιτικής Υγείας- Επείγουσας Φροντίδας Υγείας . Κάτοχος Διδακτορικού τίτλου Ιατρικής του Εθνικού και Καποδιστριακού Πανεπιστημίου Αθηνών καθώς και Μεταπτυχιακών τίτλων σπουδών στη Χειρουργική Ανατομική και στη Διοίκηση Υπηρεσιών Υγείας, με ειδική εκπαίδευση στη Διαχείριση Κρίσεων Μαζικών Καταστροφών του Bureau of Diplomatic Security, U.S. Department of State. Κατέχει 5ετή επαγγελματική εμπειρία στο τομέα της Διοίκησης Υπηρεσιών και Μονάδων Υγείας από τη θητεία του ως στελέχους της Α΄ Διοίκησης Περιφερειακού Συστήματος Υγείας-Πρόνοιας Αττικής με αντικείμενο τη διαχείριση της Παροχής Κλινικών Υπηρεσιών.(clinical Management) σε 17 κύρια Νοσοκομεία της Αττικής. Διετέλεσε Διευθυντής του Τμήματος Επειγόντων Περιστατικών στο Ιπποκράτειο Νοσοκομείο Αθηνών. Διαθέτει πλούσιο ερευνητικό και συγγραφικό έργο σε Ελληνικά και ξενόγλωσσα περιοδικά της ειδικότητας όπως και πλούσια συμμετοχή και παρουσιάσεις σε συνέδρια υψηλού κύρους τόσο στην ημεδαπή όσο και στην αλλοδαπή ως προσκεκλημένος ομιλητής σε ημερίδες , συνέδρια και Μετεκπαιδευτικά σεμινάρια με θεματολογία την Επείγουσα και Προ-νοσοκομειακή Φροντίδα. Συμμετείχε σε Εθνικές Επιτροπές του Υπουργείου Υγείας ως ειδικός εμπειρογνώμονας και είναι μέλος Επιστημονικών Εταιρειών όπως την Ελληνική Χειρουργική Εταιρεία, την Εταιρεία Επείγουσας Ιατρικής και την Επιστημονική Εταιρεία Πολιτικής Υγείας και Μάνατζμεντ. Έχει εκπονήσει τη μελέτη για την Οργάνωση και Λειτουργία των ΤΕΠ η οποία υιοθετήθηκε από το Υπουργείο Υγείας βάσει της οποίας σήμερα εκσυγχρονίζονται τα ΤΕΠ της χώρας καθώς και Μελέτη για την αναδιοργάνωση της Επείγουσας Φροντίδας Υγείας στην Ελλάδα. Μετεκπαιδεύτηκε στην Επείγουσα Ιατρική στο Πανεπιστημιακό Τμήμα Επείγουσας Ιατρικής Inselspital, Bern University Hospital, Notfall Zentrum στη Βέρνη Ελβετίας. Έχει συγγράψει Εγχειρίδιο για τα Τμήματα Επειγόντων Περιστατικών με τίτλο « Αντιμετώπιση Επειγόντων Περιστατικών» καθώς μετέφρασε και επιμελήθηκε την ελληνική έκδοση του βιβλίου Emergency Nursing Procedures, Jean A. Proehl, 4thEdition 2009, «Επείγουσες Νοσηλευτικές Διαδικασίες». Κατά τη διάρκεια της πανδημίας υπηρέτησε στο Γραφείο Στρατηγικού Σχεδιασμού του Διοικητή της Α΄ ΥΠΕ Αττικής αναλαμβάνοντας την οργάνωση και ένταξη των Νοσοκομείων Ερρίκος Ντυνάν και ΝΙΜΙΤΣ στο ΕΣΥ. Έχει λάβει αρκετές επιστημονικές διακρίσεις και βραβεύσεις για το επιστημονικό -ερευνητικό του έργο με σημαντικότερη τη απονομή Εύφημου Μνείας από την UNESCO.

Χριστοφόρου Β. Ευάγγελος
Καθηγητής, Εθνικό Μετσόβιο Πολυτεχνείο

Ο Ευάγγελος Β. Χριστοφόρου, D.Eng, Ph.D, C.Eng, είναι Καθηγητής Ηλεκτρονικών Υλικών στη Σχολή Ηλεκτρολόγων Μηχανικών και Μηχανικών Υπολογιστών του Εθνικού Μετσόβιου Πολυτεχνείου (ΕΜΠ) και διευθυντής του Εργαστηρίου Ηλεκτρονικών Αισθητηρίων. Η ομάδα του πραγματοποιεί έρευνα σε υλικά και εφαρμογές για αισθητήρες και μετατροπείς. Μεταξύ άλλων, δραστηριοποιείται στην ενέργεια και το

περιβάλλον, όπως παραγωγή υδρογόνου, βελτιστοποιημένες φωτοβολταϊκές κυψέλες, έξυπνες ανεμογεννήτριες, ανάπτυξη υπερπυκνωτών, ανακύκλωση μπαταριών, καθώς επίσης σε βιοαισθητήρες και εμφυτεύσιμους βιοαισθητήρες, θεραπευτικά σχήματα, ηλεκτρομαγνητική διέγερση και τέλος στην επιτήρηση και αποκατάσταση της υγείας του χάλυβα, τα έξυπνα μαγνητόμετρα και υδρόφωνα, τα έξυπνα συστήματα ανίχνευσης και πλοήγησης. Συνδέεται ενεργά με επιχειρήσεις στον τομέα των αισθητήρων, της ενέργειας και της υγείας, εκτελώντας βιομηχανικά και ερευνητικά έργα της τάξης του 1 εκατομμυρίου ευρώ ετησίως. Έχει δημοσιεύσει περισσότερες από 200 εργασίες σε περιοδικά ISI (h-index=32 στο Scopus και 36 στο Google Scholar) και έχει δώσει περισσότερες από 50 προσκεκλημένες ομιλίες σε διεθνή συνέδρια. Υπηρετεί ως Πρόεδρος της Ελληνικής Ένωσης Μη Καταστροφικών Ελέγχων (ΕΛΕΜΚΕ)

Ψαλτοπούλου Θεοδώρα
Παθολόγος, Καθηγήτρια Επιδημιολογίας και Προληπτικής Ιατρικής
Ιατρική Σχολή ΕΚΠΑ

Παθολόγος, Καθηγήτρια Θεραπευτικής, Επιδημιολογίας και Προληπτικής Ιατρικής, Ιατρική Σχολή Πανεπιστημίου Αθηνών. Εργάζεται στη Θεραπευτική Κλινική του Νοσοκομείου Αλεξάνδρα. Επιπλέον, συμμετέχει ενεργά στο Διοικητικό Συμβούλιο του σωματείου "ΕΛΠΙΔΑ". ΕΚΠΑΙΔΕΥΣΗ: Διδακτορική διατριβή στην Ιατρική Σχολή του ΕΚΠΑ (Πανεπιστήμιο Αθηνών). Μεταπτυχιακό Δίπλωμα Ειδίκευσης στην Οργάνωση και Διοίκηση Υπηρεσιών Υγείας (Διατμηματικό Πρόγραμμα του ΕΚΠΑ, βαθμός: Άριστα). Μεταπτυχιακό Δίπλωμα Ειδίκευσης στην Επιδημιολογία στη Σχολή Δημόσιας Υγείας του Πανεπιστημίου Χάρβαρντ, ΗΠΑ (βαθμός: Άριστα). Πτυχίο στην Ιατρική, Τμήμα Ιατρικής, Εθνικό και Καποδιστριακό Πανεπιστήμιο Αθηνών. ΔΗΜΟΣΙΕΥΣΕΙΣ: Τα ερευνητικά ενδιαφέροντα επικεντρώνονται στην προληπτική ιατρική και την επιδημιολογία του καρκίνου και των μεταβολικών νοσημάτων, καθώς και στις επιπτώσεις τους στη δημόσια υγεία. Στη βιβλιογραφική βάση δεδομένων PubMed, είναι συγγραφέας περισσότερων από 200 δημοσιευμένων μελετών, ενώ σύμφωνα με τη βάση δεδομένων του Google Scholar, το ερευνητικό της έργο έχει συγκεντρώσει περισσότερες από 14000 αναφορές (h-index=59). Είναι σύμβουλος της συντακτικής επιτροπής πολυάριθμων ξένων επιστημονικών περιοδικών και έχει συμμετάσχει ενεργά σε περισσότερα από 200 συνέδρια. Επίσης, έχει διατελέσει μέλος της επιστημονικής-ερευνητικής ομάδας σε πολλά ευρωπαϊκά και ελληνικά ερευνητικά προγράμματα (EPIC, EUROCISS, EUROCADET, EUPHORIC, EPIC-NAH, SHIPS, μελέτη IKARIA, Εθνικό Σχέδιο Δράσης για τη Δημόσια Υγεία: Αναγνώριση, Πρόληψη και Θεραπεία της Παιδικής Παχυσαρκίας - Δράσεις Άσκησης και Υγιεινής Διατροφής) και μέλος της επιστημονικής ομάδας στην ανάπτυξη των τελευταίων Εθνικών Οδηγιών Διατροφής της Ελλάδας. Επίσης, ήταν ο κύριος επικεφαλής του έργου του WCRF, με τίτλο: «Προσδιορισμός του ρόλου της διατροφής, της σωματικής δραστηριότητας και του μεγέθους του σώματος στις αιματολογικές κακοήθειες μέσω συστηματικών ανασκοπήσεων και μετα-αναλύσεων». Έχει συμμετάσχει σε 9 κλινικές δοκιμές που αφορούν την Παθολογία, την Ογκολογία και τον Μεταβολισμό και ήταν ο κύριος Επικεφαλής σε συνολικά 19 έργα.

ΕΥΧΑΡΙΣΤΙΕΣ

Η Πρόεδρος & Διευθύνουσα Σύμβουλος του Εθνικού Κέντρου Αξιολόγησης της Ποιότητας & Τεχνολογίας στην Υγεία Α.Ε. (Ε.Κ.Α.Π.Τ.Υ. Α.Ε.), Ελευθερία (Ρίτα) Μωραϊτάκη-Πικρού και τα Μέλη του Διοικητικού Συμβουλίου, Νίκος Δέδες, Νίκος Κακαβάς, Γιάννης Κεχρής, Μανώλης Μιγαδάκης και Βασιλική Φιλιππάτου, ευχαριστούν θερμά τους παρακάτω χορηγούς για την πολύτιμη στήριξή τους και τη γενναιόδωρη συμβολή τους στην επιτυχή διοργάνωση του συνεδρίου.

Επίσης ευχαριστούν την Διοίκηση του ξενοδοχείου NJV ATHENS PLAZA για την υποστήριξη και την αμέριστη προσοχή και βοήθεια για την πραγματοποίηση του Επιστημονικού Συνεδρίου.

ΧΡΥΣΟΙ ΧΟΡΗΓΟΙ

CORONIS

INTEGRIS PHARMA

ΧΑΛΚΙΝΟΙ ΧΟΡΗΓΟΙ

BIANEΞ Α.Ε. ΒΙΟΜΗΧΑΝΙΑ ΦΑΡΜΑΚΩΝ
ΕΤΑΙΡΕΙΑ ΤΟΥ ΟΜΙΛΟΥ ΓΙΑΝΝΑΚΟΠΟΥΛΟΥ

40 ΧΡΟΝΙΑ Ε.Κ.Α.Β. 1985-2025 ΕΘΝΙΚΟ ΚΕΝΤΡΟ ΑΜΕΣΗΣ ΒΟΗΘΕΙΑΣ Ε.Κ.Α.Β.

ΜΗΤΕΡΑ
Με ευθύνη για τη ζωή
ΜΕΛΟΣ ΤΟΥ ΟΜΙΛΟΥ ΗΗΓ

ΧΟΡΗΓΟΙ

Lilly ΦΑΡΜΑΣΕΡΒ

ΠΙΣΤΟΠΟΙΗΣΗ ΣΥΜΦΩΝΑ ΜΕ ΤΟ ΠΡΟΤΥΠΟ ISO 9001

Το ISO 9001 είναι το πιο διαδεδομένο, διεθνώς αναγνωρισμένο πρότυπο. Ο οργανισμός που πιστοποιείται για την εφαρμογή του ενισχύει την ανταγωνιστικότητά του και αποκτά πλεονέκτημα για συμφωνίες με Δημόσιους και Ιδιωτικούς Οργανισμούς που πλέον επιζητούν την πιστοποίηση της ποιότητας. Απευθύνεται σε όλες τις επιχειρήσεις παραγωγής, εμπορίας και υποστήριξης προϊόντων και σε όλους τους οργανισμούς παροχής υπηρεσιών υγείας.

ΠΙΣΤΟΠΟΙΗΣΗ ΣΥΜΦΩΝΑ ΜΕ ΤΟ ΠΡΟΤΥΠΟ ISO 13485

Το ISO 13485 είναι ένα εξειδικευμένο πρότυπο για ιατροτεχνολογικά προϊόντα. Εστιάζει στη συμμόρφωση με τις κανονιστικές απαιτήσεις και δίνει βάρος στη διαχείριση κινδύνων και όχι στην ικανοποίηση του πελάτη και τη συνεχή βελτίωση του οργανισμού, όπως το ISO 9001. Απευθύνεται σε όλες τις επιχειρήσεις παραγωγής, εμπορίας και υποστήριξης ιατροτεχνολογικών προϊόντων.

ΠΙΣΤΟΠΟΙΗΣΗ ΣΥΜΦΩΝΑ ΜΕ ΤΟ ΠΡΟΤΥΠΟ ISO 14001

Το ISO 14001 είναι ένα διεθνώς αναγνωρισμένο πρότυπο που καθορίζει τις απαιτήσεις για ένα αποτελεσματικό σύστημα περιβαλλοντικής διαχείρισης. Ο οργανισμός που πιστοποιείται για την εφαρμογή του δεσμεύεται στην προστασία του περιβάλλοντος, τη μείωση των περιβαλλοντικών επιπτώσεων και τη συμμόρφωση με την ισχύουσα νομοθεσία. Απευθύνεται σε όλες τις επιχειρήσεις και οργανισμούς, ανεξαρτήτως μεγέθους ή τομέα δραστηριότητας, που επιδιώκουν να βελτιώσουν την περιβαλλοντική τους επίδοση και να προωθήσουν τις ενέργειες τους για βιώσιμη ανάπτυξη.

ΠΙΣΤΟΠΟΙΗΣΗ ΣΥΜΦΩΝΑ ΜΕ ΤΟ ΠΡΟΤΥΠΟ ISO 15224

Το πρότυπο αυτό συνδυάζει τις απαιτήσεις του ISO 9001 με εξειδικευμένες κατευθυντήριες γραμμές για την υγειονομική περίθαλψη, επικεντρώνοντας στη διαχείριση της ασφάλειας των ασθενών και στην ποιότητα των παρεχόμενων υπηρεσιών. Με την πιστοποίηση EN 15224, οι οργανισμοί υγείας δεσμεύονται στην παροχή υψηλής ποιότητας φροντίδας, στη μείωση των κλινικών κινδύνων και στη συνεχή βελτίωση των διαδικασιών τους. Απευθύνεται σε όλους τους φορείς υγειονομικής περίθαλψης, όπως νοσοκομεία, κλινικές και ιατρεία, που επιδιώκουν να διασφαλίσουν την ποιότητα και την ασφάλεια στις υπηρεσίες τους.

ΠΙΣΤΟΠΟΙΗΣΗ ΣΥΜΦΩΝΑ ΜΕ ΤΟ ΠΡΟΤΥΠΟ ISO 37001

Το ISO 37001 είναι ένα διεθνώς αναγνωρισμένο πρότυπο που καθορίζει τις απαιτήσεις για ένα αποτελεσματικό σύστημα διαχείρισης κατά της δωροδοκίας. Ο οργανισμός που πιστοποιείται για την εφαρμογή του δεσμεύεται στην πρόληψη, ανίχνευση και αντιμετώπιση της δωροδοκίας, τόσο εντός του οργανισμού όσο και στις επιχειρηματικές του σχέσεις. Η πιστοποίηση αυτή ενισχύει την αξιοπιστία και τη διαφάνεια του οργανισμού, μειώνει τον κίνδυνο νομικών προβλημάτων . Απευθύνεται σε όλες τις επιχειρήσεις και οργανισμούς, ανεξαρτήτως μεγέθους ή κλάδου, που επιδιώκουν να διασφαλίσουν την ακεραιότητα και να ενισχύσουν την εμπιστοσύνη των συνεργατών και πελατών τους.

ΠΡΟΚΕΙΜΕΝΟΥ ΝΑ ΛΑΒΕΤΕ ΠΛΗΡΟΦΟΡΙΕΣ ΓΙΑ ΤΗ ΔΙΑΔΙΚΑΣΙΑ ΤΗΣ ΑΞΙΟΛΟΓΗΣΗΣ ΚΑΙ ΠΙΣΤΟΠΟΙΗΣΗΣ, ΠΑΡΑΚΑΛΟΥΜΕ ΟΠΩΣ ΕΠΙΚΟΙΝΩΝΗΣΕΤΕ ΣΤΟ 2132026200 Ή ΣΤΗΝ ΗΛΕΚΤΡΟΝΙΚΗ ΔΙΕΥΘΥΝΣΗ
certification@ekapty.gr

CLINICAL DEVELOPMENT • REGULATORY AFFAIRS • COMMERCIALIZATION
PATIENT SUPPORT PROGRAMS • PHARMACOVIGILANCE • REAL WORLD DATA

ATHENS OFFICE: 2 Nikitara str., 152 32, Athens, Greece | Tel: +30 210 8778000 | Fax: +30 210 8778202
CYPRUS OFFICE: Metropolitan Court 33, Artemidos Avenue, 60 25, Larnaca, Cyprus | Tel: +35 724656165 | Fax: +35 724651335
BULGARIA OFFICE: 134 Knyaz Boris I str., 6010, Sofia, Bulgaria | Tel: +359 888 41 41 97

www.coronis.gr

Αυτή είναι η αποστολή μας στην INTEGRIS Pharma.

Να αναζητάμε σε όλο τον κόσμο καινοτόμες θεραπείες αιχμής, για να καλύπτουμε ανεκπλήρωτες θεραπευτικές ανάγκες των ασθενών με σπάνιες και απειλητικές για τη ζωή νόσους.

Σήμερα, διαθέτουμε ένα ευρύ χαρτοφυλάκιο προϊόντων για αιματολογικές και ογκολογικές παθήσεις, για σπάνιες και γενετικές μεταβολικές νόσους και για τη φροντίδα δερματικών ελκών, μέσω συνεργασιών με κορυφαίες, διεθνείς βιοφαρμακευτικές εταιρείες.

Όραμά μας είναι να μπορούμε να προσφέρουμε την κατάλληλη θεραπευτική λύση στις εξατομικευμένες ανάγκες κάθε ασθενή στη χώρα μας, στις θεραπευτικές κατηγορίες που δραστηριοποιούμαστε.

Μάθετε περισσότερα στο **www.integris.gr**

INTEGRIS
PHARMA

ΕΛΛΑΔΑ: Νικηταρά 2, 152 32, Χαλάνδρι | Τηλ: +30 210 8778240
ΚΥΠΡΟΣ: Λεωφ. Αρτέμιδος 33, 6025 Λάρνακα | Τηλ: +357 2465 6165
E-MAIL: info@integris.gr

CORP_AD0923

Η ΜΕΓΑΛΥΤΕΡΗ ΕΤΑΙΡΕΙΑ ΣΤΟ ΧΩΡΟ ΤΟΥ ΦΑΡΜΑΚΕΙΟΥ*

IQVIA Data, in sales and units 2025

360 MARKETING APPROACH

ΔΙΑΝΟΜΗ και ΠΡΟΩΘΗΣΗ

ΗΓΕΤΙΚΗ ΘΕΣΗ

VI-25382-VIAN-09/2025

Η BIAN A.E. είναι θυγατρική του **Ομίλου Γιαννακόπουλου,**
με δυναμική πορεία ανάπτυξης από το **1995**, έτος ίδρυσής της.

Πρωτοπόρος στη διαχείριση των μεγαλύτερων φαρμακευτικών προϊόντων.
Κορυφαία στην άριστη παροχή υπηρεσιών.

BIAN A.E.
ΕΤΑΙΡΕΙΑ ΤΟΥ ΟΜΙΛΟΥ ΓΙΑΝΝΑΚΟΠΟΥΛΟΥ

BIANEΞ A.E.
ΒΙΟΜΗΧΑΝΙΑ ΦΑΡΜΑΚΩΝ
ΕΤΑΙΡΕΙΑ ΤΟΥ ΟΜΙΛΟΥ ΓΙΑΝΝΑΚΟΠΟΥΛΟΥ

ΕΛΛΗΝΙΚΗ ΔΗΜΟΚΡΑΤΙΑ
Υπουργείο Υγείας

1985-2025
ΕΘΝΙΚΟ ΚΕΝΤΡΟ ΑΜΕΣΗΣ ΒΟΗΘΕΙΑΣ
Ε.Σ.Υ.

40 ΧΡΟΝΙΑ Ε.Κ.Α.Β.

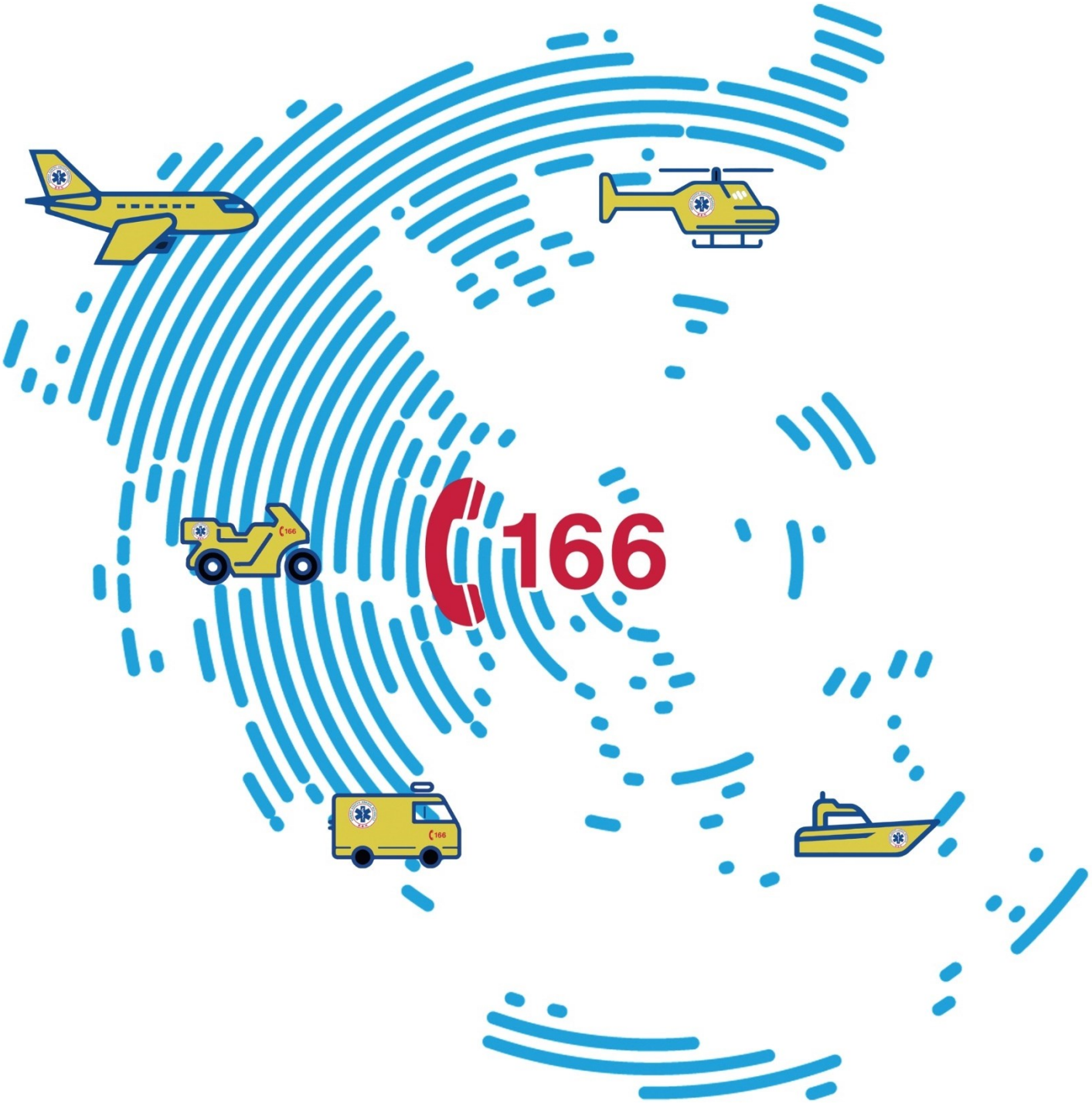

40 ΧΡΟΝΙΑ σώζουμε ζωές!

166 Είναι ζήτημα ζωής; Καλέστε υπεύθυνα!

www.ekab.gr

McVictor&Hamilton

ΜΗΤΕΡΑ.

κατάλληλο για όλους

Ένα νοσοκομείο όχι μόνο για τη μητέρα και τη γυναίκα, αλλά για κάθε ασθενή, όποιο ζήτημα υγείας αντιμετωπίζει. Διαθέτοντας τρεις άρτια οργανωμένες κλινικές, τη Μαιευτική/ Γυναικολογική, την Παιδιατρική και τη Γενική Κλινική, παρέχει υψηλού επιπέδου υπηρεσίες υγείας 24/7, 365 ημέρες το χρόνο.

Μαιευτική/ Γυναικολογική Κλινική

Παιδιατρική Κλινική

Γενική Κλινική

ΜΗΤΕΡΑ Ερυθρού Σταυρού 6, 151 23 Μαρούσι, Τ: 210 6869 000

www.mitera.gr

ΜΗΤΕΡΑ
Με ευθύνη για τη ζωή
ΜΕΛΟΣ ΤΟΥ ΟΜΙΛΟΥ ΗΗG